盛京時報

陰曆乙亥六月十一日
昭和十年七月十一日
西曆一千九百卅五年

本報價目本埠每份每月一圓一角(國幣) 外埠郵費在內每份每月一圓三角(國幣) 零售每份五分(國幣)
廣告刊費五號字每行十三字一日一圓(國幣) 長期另議
發行人 染谷保藏
編輯人 菊池貞二
印刷人 東光明
發行所 奉天隅田町九番地 盛京時報社
電話 編輯部(日)三二八二番 營業部(日)二〇二二番 營業部(滿)四一六八號 振替口座奉天一一三〇番
分社 新京八島通二 哈爾濱 大連 大阪

時論

新法律施行後之研討

(轉錄上海申報)

國家之法律。原以增進人民之福利為主旨。故凡利於民之法律興之。害於民之法律革之。我國修訂法律。始於清末。迄今三十年。而人民尚少得到法律之實惠。是以論政者力謀所以改善之道。將以蘄乎法治也。

最近頒布之刑法刑事訴訟法及民事訴訟法。俱已於日昨施行。此次法律之改革。其最要之點。在四級三審制之改為三級三審制。蓋以法院祇有三級。而虛四級等於具文。曾不若直捷了當改為三級耳。此則循名核實。無可非議。顧法律之眞精神。恒寄託於眞能守法。且能活用法律之人。又一法律之施行。動關乎一切行政。與夫各種設備。我國法律雖未完備。若能切實施行。未嘗不可收幾許效果。然自來所獲效果。乃微乎其微。此由於法律之未盡適宜者猶細。而執法者未能深體立法者之眞旨。其關係實大焉。

試言刑法。保安處分。乃為注重社會之防衞。而於刑事政策上。師法各國新制而則效之者。第保安處分。不能無相當之設備。例如感化教育機關。現尚多未籌設。實施新刑法後。設或法官依法處斷。受此保安處分之刑事犯。將安從而執行。安從而感化。他若酗酒犯罪。復將向何處移送執行。此亟宜為之佈置。期收感化之實效。蘄合保安之眞旨也。

次言刑事訴訟法。其於人權保障深加注意者。即嚴限司法警察機關移送人犯。改為二十四小時以內。對羈押人犯量加限制。及自訴之擴張範圍。夫警察機關逮捕人犯長期羈押。誠有流弊。然有歸入偵緝之事。亦不能絕對脫離警察機關。故嚴限移送之餘。仍應注意警察機關平日辦事之何若。至自訴之擴大範圍。亦不能謂絕無流弊。如上海特區。自訴原不以初級及親告為限。因而常有借端興訟。意圖敲詐。一旦所計得遂。即行撤回者。今於自訴雖不能任便撤回。此祇限於消極方面。竊以刑事之所苦者為被告。被告之所最苦者為羈押。體面人士一旦禁入囹圄。即使將來案得大白。而目前之喫虧。已百身莫贖。且一經道塗喧傳。某某為刑事被告。則不論有罪無罪。其人之信譽已喪失泰半矣。現既擴大自訴範圍。一般好訟之徒。難保不濫行自訴。是宜於刑訴法第三百十八條規定「於第一次審判期日前。訊問自訴人及被告」一點。多加注意。尤其於情節奇離之案。嚴鞫自訴人。使無理者不得藉端興訟。而於被告。其非顯有罪責者。不必羈押交保。以免精神上之痛苦。

次言民事訴訟法。該法於訴訟之進行。力杜故意延滯。於調解則先在起訴前實行。既不延誤案件之進行。又予人民和息機會。他若多用假執行。限制第三審。要皆旨在求訟案之速結。是則延累之苦可去其什五六矣。顧有一點須望注意者。簡易案件規定為八百元。三審上訴須逾五百元之利益。又可以命令減為三百元。或增至一千元。則簡易案件之第一審。尤應將其曲直是非。竊加研鞫。庶無理由者不必故意拖延。希圖僥倖。庶使此次新佈法律之精神。得以充分發揮。而人民亦可實受其益也。

綜前所舉。此次法律之改革。不可謂無進步。惟重要之點。端在奉行法律之人。語曰「有治人。無治法。」吾不敢謂法律無效用。第不得其人。法律之精神亦可以沒。即法律之條文。甚或亦可為其玩弄。世俗澆漓。人心險詐。操予奪人民生命自由財產名譽之權者。允宜淬厲精神。公正不阿。而於過渡時代新法施行之初。為犯罪而情有可恕者多予矜全。若是則法治之效。庶可得而成也。

美議員擬呈總統 加速購銀
指責銀行乘機謀利

華盛頓訊云、民主黨參議員湯瑪士六日宣稱、民主黨與共和黨之參議員四十人、已簽訂一呈文、擬呈羅總統、請加緊進行購買白銀程序、俾銀價以漲起、此呈文乃由產銀諸州之參議員發起、渠希望在呈遞以前可得四十九人或參院多數議員之簽名云、湯氏語客、謂羅總統現操有提高銀價之全權、惟吾人殊覺購銀程序、尚未充分實行、白銀現為全國主要之事件、湯氏於是評論近今銀價之跌落、謂銀行豫知財部何時將出售或收購白銀、故能在銀價暴落之際、乘機獲利、湯氏切實聲明渠非責財長摩根陶或銀行之表裏反復、蓋當獲利之機會來時、銀行終為銀行也、湯氏又稱如美國加速購買白銀、則在美政府購足所定三十萬萬元限額之前、白銀可早臻每盎斯一元二角九分之價、美政府現操有控制銀價之權、而於決定金價、亦大可發言、故應加入國際會議、謀以復本位制穩定金銀價格云、

芝加哥訊云、喬治亞州長泰瑪志預料下屆大選時、羅斯福總統必遭失敗、爰於本年四月間倡議在共和民主兩黨之外、另組第三黨、以為競選張本、頃該黨代表在此間開會、一致議決設立新黨、取名為美利堅政治聯合會、以排除生產過剩為黨綱基礎、並決定不日召集全國大會、制成確家黨綱云、

荷印未限制 外人入國

【東京十日電】荷印參議會、曾討論限制外人入國問題、頗惹日方注視、但頃據越田總領事報告本國政府云、荷印政府、已向該總領事言明、以該問題之事實無根、然其訛傳之原因、在目下開會中之荷印參議會、際於討論救濟失業追加豫算時、某議員主張宜對外人入國者、徵收每人一千啓爾達、以充該救濟失業之財源、

對雷氏著滿洲國事情 美各報之論評 【上】

自滿洲國外交部顧問美人卜郎遜雷氏、所著之滿洲國事情之解釋、在三月八日、刊行以來、美國朝野、頗受相當刺激、綜合各報所載之評論、都百五十餘件、茲擇其大要譯述成文、以供衆覽、譯者識、

作者以不屈不撓之堅毅果敢精神、藉評判與論列相兼之文字、盡量解釋遠東之情事、全書都四百五十餘頁、凡數萬餘言、灑灑洋洋、議論風生、因其半生歲月、泰半消磨於遠東、對于朝野名碩、歷存聯絡、故得頻頻引證正確之事實數字、以及法律上之根據、以完成其為人道奮鬪之大獅子吼、而使邦國朝野、素來崇尚清談不顧實際、藉正義之標榜、以逞其私慾者、受一當頭棒喝、叙事既清晰、議論復公正、誠不愧為今世碩宿研求國際問題者、參考品之一模型滿洲國事情之解釋一書、其或與當今國際間、最感棘手之問題、同垂不朽歟(Montgomery Advertiser)、

讀者對于雷氏、為日本立場辯護之辭、固可擬信參半、然不可不切實注意其主張、美國萬物捲入旋渦之理論、全文引證、異常清晰、吾人雖未必受其解釋之左右、而不得不因而引起嚴重之刺激、一言以蔽之、非僅日本之地位、大白於世、且對美國干涉主義之不當、亦指摘無遺(Lowell Courier Citizen)、

雷氏為他人作嫁、其宜傳工作、別出心裁、自認其現在之地位、而發為黨論書中、纍纍數萬餘言、雖不足闡明日本在道義上之立場、而對諸指責日本政策各國之帝國侵略主義、則詳述無遺、誠一快事(Greeley (Col.) Daily Tribune)

雷氏獨具慧眼、因而議論新穎、其宜傳各點、足以影響輿情者、雖淺然一切引證、多屬明確、開卷一讀、興味風生、較諸平鋪直叙之作品、則勝强百倍、全書章法、迴獨出恒蹊、如夏雲之多奇峰、且其叙事論評、不偏不倚、力主公正、誠世間罕見之傑作也、惟讀者、須拋除成見、處處用學者之眼光、研究其眞意之所在、否則亦不過囫圇吞下而已、雷氏所論、涉及我國目前危險之點甚多、非詳細一讀、萬不能知其含意之深也、(The Moon Journal)、

美國之外交政策、不啻受一空前絕後之當頭棒喝、因意氣用事、而不考慮其問題對面之理由、其結論不能免武斷之譏、無論吾人對于雷氏論調之意見如何、誠不得不欽仰其描寫之精妙、引證之正確、謂之為包羅萬象固其宜矣、(Manchester Leader)

書中要點、則其頻頻涉及今日美國之最大問題、吾美遠東之政策、固將何所取擇、對遠東之情勢、又將施以何種措置、舉凡智識階級諸公、共奮起抗議我國務院現行之危險政策手、(Madison State Journal)

意揆莫索里尼 險被雷殛

莫氏在機中、鎮靜如常、卒飛達目的地云、(圖即莫索里尼)

駕駛飛機無線電桿殛落

意大利歐白里訊云、本日莫索里尼在此間演說時、公然暗示意阿戰爭行將爆發、氏對行將出發赴東非之黑衫黨軍隊訓話、謂意軍曾迭次戰勝黑人、此次可再來一次云、莫氏來此時、係自駕飛機、途中遇有雷雨、飛機上所裝之無線電桿觸電墮落、

決鬪 意法西斯記者與英工黨領袖

倫敦訊云、法西斯派意報記者、意人法萊列今日宣布願與英下院工黨副領袖阿特里決鬪、此為英下院近今辯論意阿爭案之反響、法氏謂渠願在中立國用任何武器與阿氏一較雌雄、蓋以反對阿氏於辯論時所作某種保留故也、阿氏已予謝絕、謂決鬪乃解決爭議之野蠻的惡習、渠不宜出此、但法氏仍不滿意、決欲為之、阿氏接見路透訪員、談及此事時、謂意國今日全無言論自由、致法氏不知英議院辯論時之所可許者云、按阿氏年五十二、曾參與歐戰、一九一九年以陸軍少佐職告退、一九二四年曾任陸軍次官云、

本日三大張半

前希臘皇后離婚
控訴理由為廢皇遺棄 背景為三國同盟失敗

羅馬尼亞京城訊云、前希臘皇后伊麗沙白控告希臘廢皇喬治遺棄、請求離婚已獲允許、五日內如不上訴、即算最後判決、

又訊、羅馬尼亞皇姊亦即前希臘王后伊麗沙白控告希臘廢王喬治一案、六日在此間開庭、被告未到庭、按此項審判僅屬法律上之一種形式、實際上雙方離異之事實、早已協議定妥、關於離婚之財政方面半年前即已解決、前后控訴之理由為遺棄、事實上完全為羅馬尼亞希臘與猶哥斯拉夫三國同盟失敗之反映、三國間為實現同盟、曾於過去十數年間、互通婚好、現各項婚姻、均已解決、

沃圖大公 暫不返奧國

維也納訊云、六日據可靠訊、奧皇室沃圖大公暨母齊泰皇后担保在取得鄰國之承諾前、不返奧境、奧政府允可皇室返國之法案、可於九日通過、按哈普斯堡王朝與歐洲之歷史與戰事、具有特別之關係、沃圖返國如不能取得鄰邦之同意、勢將重新引起戰爭、

希陸長赴羅馬
傳與復辟問題有關

雅典訊云、副國務總理兼陸軍部長官第利斯將軍、業於午後前往羅馬、將在該處勾留三日、並於啓程之前向報界發表談話、稱此行係應意國參戰軍人之請、並無正式性質云、一般相信此行、當與復辟問題有關、

法參戰軍人大會

【加塞爾七日電】德國參戰軍人協會、在此間舉行大會、會員二十五萬人、排列隊伍遊行、國社黨衛鋒隊、全國航空協會、海陸軍人協會會員、均在道旁參觀、並懸黨旗國旗誌盛、參戰協會主席李恩哈德演說、謂德國不自奮鬥、國家早已不復存在云云、對國社黨表示敬意、

中國銀行股東公鑒本行二十三年份股息業經釐定於四月五日開始照付住居上海股東請向本行信託部或各辦事處住居外埠股東請向本行所屬各分支行辦事處各持憑舊股票所附之息摺或持憑新股票向各該處洽取可也
中國銀行啓

綏稜縣張家灣荒戶注意
日本拓務省第三次移民綏稜開拓組合本部在本縣之北大溝及中至縣城東北張家灣亦一荒涼地帶雖已出放多年均未開墾該農業公司地方辦理商租事務業經一再公佈週知現在結束組合本部為開發產業計請求照數商租並由本縣商租委員會擬定臨時辦法傳便遵行(一)由農業公司起至張家灣東四道河子止均為商租地帶(二)登報之日起限兩個星期內各業主將地照提交綏稜縣公署商租委員會(三)逾期不交者即由本縣發給土地執照並代業主辦理商租事務凡持有張家灣土地執照者務於七月十五日以前提交本縣商租委員會以資辦理而免延悞
綏稜縣辦理商租委員會啓

奉天鹿鳴春飯店新幕分此 廣告
啓者敝飯店在奉天開辦已歷有年名譽遠播遐邇感知頗蒙滿日人士譽為嘉許今復在新京商埠大馬路設立支店不惜重資特由平津滬漢聘到名師烹煮調和鮮意求精包辦滿漢全席南北佳肴及應時便酌遠年陳紹各品名酒四季點心應有盡有全樓上下修飾精雅空氣舒暢(附設寬闊禮堂)(極合喜壽宴會)並設小賣部份隨意小吃物美價廉已於五月十八號開幕請君盍興乎來方知言之不謬也
奉天商埠地十一緯路 滿電話三一二四 日電話四四八七
新京商埠大馬路鹿鳴春主人謹啓日電話五七五二

撫順興聚糧棧緊要聲明
啓者本號股東凡未交股款及欠款迭追不償者經業股東代表議決予以取銷作為無效如有持本號之股票無論何年月日讓渡或抵押者未經本號之公同允准依據本股票第六條規定概歸無效嚴格處理恐未週知特此聲明

胡紹賢失照聲明
逕啓者鄙人於民國十八年九月間報領瀋陽八區界內楡林堡浮多熟地一段計四畝四分領得瀋字五千三百八十二號財政廳大照附有丈單在案因此項大照不慎遺失無論落於何人手內均作無效除呈請瀋陽縣署備案補發外特此登報聲明

聲明作廢
茲有敝人奉天市政公署發第四號身份證明書文曰關榮第現為市立大西關兩級小學校長併貼敝人二寸半身像片經校役於本月九日上午十一時由市署領回在途中不慎遺失倘該件落于任何人手均作無効特此聲明
七月九日 關榮第啓

遺失換照收據聲明
逕啓者敝人於民國二十年事變之際五緯路北八經路西富占奎名下地照丟失除登報三個月期限聲明作廢呈請補發外此照勿論落於何人之手盡作無效
敝人富占奎謹啓

凡土地商租証明手續行政司法一般法律行為若蒙囑託定能懇切辦理
奉天浪速通四五
瀋陽代書所

奉天共榮學院招生
一、新生 漢醫專科及初級中學各一級(每級五十名)
二、性別 本院除日語研究科及醫學部各招女生十名外一律招收男生
三、編級 高級中學文科第一級二級三級初級中學第一級二級三級各招十五名名西醫專科漢醫專科日語研究科日語專修科各招十名
四、報名日期 自康德二年七月一日起考試前日止
五、考期 第一次七月十六日第二次八月十六日外縣學生須先期報名隨到隨試
六、保送 有各地教育機關保送者准免試入院
七、校址 大北邊門外瀋海鐵路局舊址(滿電話四七四三) 簡章函索附郵票三分(本院招暑期高初中補習班在七月十六日開課以一月為限附此通告)

招聘理事長一位啓事
一、教育團体每月發刊日滿第一機關雜誌全滿獨家經營將來最大希望之教育事業
一、資格如有高等官或在官立公立學校曾服教職及中等學校畢業以上程度身家確實年齡三十歲以上交際擴大者為合格
一、月薪每月薪金五十圓其外有手當金待遇合計每月能得二百圓以上利益
一、權利金五百圓及商保一家(但精通日文者最合宜)
左記條件能担任者請將本人履歷書及畢業證書並証件等每日下午四時至七時親身帶來奉天市南八條通稻葉町六十一番地一號劉宅詳細面議可也

奉天美術專科學校 奉天美專分校女子部 招生
一、新生 國畫系西畫系藝師系體音系各一級
二、插班生 西畫系藝師系體音系各招十名
三、報名日期 自陽曆七月一日起至八月十八日止
四、考期 第一次七月十六日第二次八月十八日外縣學生須先期報名隨到隨考
五、保送 外縣學生有各地教育機關保送者准免試入校
六、校址 本校男子部奉天小河沿分校女子部奉天九緯路(簡章函索即寄)

招生
按各自程度隨意參加 對於中級以上程度每週間兩天講文法
夏期補習日語班
期間 七月十六日至八月十五日
學費 國幣壹圓五角
大南門裡工部衙門 奉天日語研究會

奉天交通職業學校招生
一、本校招考 通信、鐵路、郵務、職業各科學生、
二、報名日期 自七月十日起至考試前一日止、
三、考試日期 八月十日
四、校址 奉天大北邊門外洮昌路路西
(本校備有詳細招生簡章函索附郵票三分即寄)

鳴謝
壽藥
奉天大西邊門外南二經路分所西十二緯路門牌廿四號張三多堂所售之(北平化痔土龍散)及(北平特效藥膏)係秘傳藥劑治男女痔漏各種痔瘡大便走血肛門破爛膿水潰流奇癢奇痛無論遠年近月難治痔症以及陰瘡火傷燙傷如一敷擦藥膏均頗見効因親友經此藥治愈者甚多故特為登報介紹藉鳴謝意
錦洲省民政廳職員 吳錫三啓

醫士張夢九七世眞傳特效葯
嬰兒福 主治 食積痞塊驚悸失魂 腹痛泄痢嘔吐抽搐 瘟疹瘟毒一切時疫 呼吸喘促咽喉種痛
消痞散 主治 諸般痞症腹泄脾虛 面黃肌瘦健胃理脾 消化不良平常嬰兒 日服一次格外肥壯
本堂應診醫士 張夢九 黑顯廷
總發行奉天小西關寶慶堂藥店

博愛醫院
本院 院長 孟天成 副院長 日冲飛那
分院
○各科診療 阿片嗎啡戒治療 各種肛門病 普通並異常分娩 驗血檢菌 骨折脫臼 齒科技工 愛克斯光科 愛克斯光照攝影 電氣治療 健康相談
隨時入院
大連市小崗子 電話
大連市西崗 電話

萬年青藥材店啓
省城中街路北電話四五一〇號
營業課目
批發國產大宗葯材參茸等貨門售
各種湯劑飲片貨色俱全精製丸散
膏丹虎鹿仙膠虎骨葯酒應有盡有
定價低廉
特聘醫士 蘇東曉 周雲五 路鑑九 應診

資本金 一千萬圓
國際運輸株式會社
營業科目
一、海陸運輸及運送辦理營業 二、倉庫營業 三、代辦及保証行為 四、包辦勞力 五、委託買賣 六、直接運送關於金之供給 七、關於前各項一切業務
專務取締役 築島信司
本社大連縣通一三二番
電信略號タイレンマルウン 電話代表番號三一五七
振替口座大連七八番、郵便私書函大連局一三三番
滿洲各地 其他主要地點設有支店並取扱店及出張所

奉天中街路南 潤記帽店
草帽大賤賣 二十天
眞正西洋巴拿瑪 以坤童 草的流行式及帽 應有盡有

新京東海天珠翠金店開幕 廣告
啓者敝號在吉垣開設珠翠金店有年茲為擴充營業便利顧主起見今在新京大馬路擇安樓房九間鳩工修理業已告竣又聘名師鑲製金銀器皿喜壽禮品更由外埠搜羅珠翠寶石廉價出售擬定七月七日開幕並希各界諸君惠臨乃荷
新京三馬路北東海天金店啓

訃聞

顯妣魏太夫人痛於民國二十四年七月一日時壽終津寓內寢享壽九十五歲不孝等侍奉在側親視含殮遵禮成服擇於七月二十日領帖二十一日發引除訃告外恐親友住址遷移不克遍及哀此訃聞

孤哀子 齊耀 琳 珊 城 泣血稽顙

寓居天津義租界小二馬路二號

中國南北水災臨頭
江河水均暴漲
沙市全城淹沒九江亦淹

【漢口九日電】今日水位爲四十八英尺點九、但有人預測、今晚必更暴漲、因宜昌水勢增高、沙布堤決、全城被淹、常德亦被水侵、據外人來自九江者談稱、九江已被水淹、水勢仍漸增漲、必當釀成巨災、

【濟南九日電】河務局于八日接到陝洲來電、黃河上游、水勢暴漲、七日下午、水位爲二九、四公尺、流量爲五千四百立方尺、乃電下游預防、按現下長江江水、此時黃河亦生險象、中國南北、今年將受水災影響、

【南京九日電】長江各處水位、日來繼續猛漲、有加無已、揚子江水利委員會、對此極爲注意、除該會委員長出發沿江視察外、並派工程師數人、督修防堵工程、近爲協助防堵計、又派多數人員出發以期無虞、今日據該會語記者、沿江下游頗平穩、加以堤防堅固、目前當無危險、但上游險惡非常、本會工程師朱士俊、自九江來電、馬華堤現有潰決可能性、按馬華堤位置、正在江西安徽湖北三省邊界、此堤如有危險、貽害實大、現特召集該三省工程師、迅予搶險、以防意外、

【西安九日電】隴海路壩河鐵橋橋基、被水沖刷後、西安站正派工人前往修理中、惟水深一丈餘、施工艱難、一兩日不能通車、東來車僅通至壩河、因壩河路有五里長之路基均被水淹、

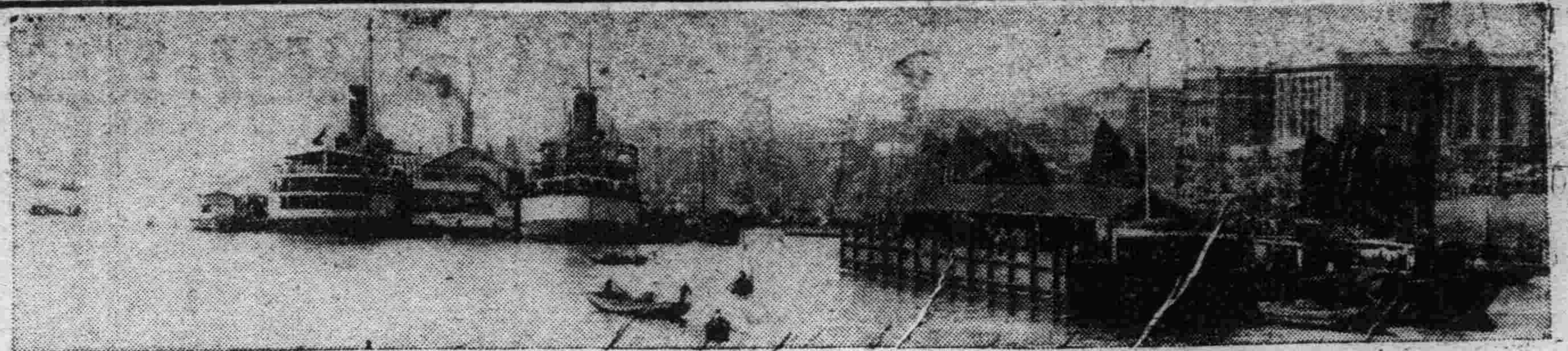
(圖卽淹水之九江)

沿江各地水位
水利會七日所發表

南京訊云、據水利會七日發表沿江各地水位如下、重慶一一、九公尺、較六日退〇、九二千年同日爲一二、三、宜昌一四、九、較六日漲一、一、二十年同日爲七、九岳州五、三、較六日漲〇、一、二十年同日爲一一、三漢口一四、六、較六日漲〇、三、二十年同日爲一二、一、九江一三、八、與六日同、二十年同日爲一一、八安慶一二、〇、與六日同、二十年同日一〇、九、南京六、九、與昨同、二十年同日爲六、二、鎭江五、二、與六日同、二十年同日爲五〇云、

又訊、揚子江水利會發表七日水位報告、上游宜昌岳州、漢口均上漲、下游九江安慶、南京鎭江均尙平穩、經委會七日分電長江各省負防汛責任之建設廳河務局、切實防護、並隨時將辦理情形電告、以便協力進行、漢口各民堤崩潰、所賴爲屛障者厥爲幹堤、督飭防護、尤關重要、七日亦電江漢工程局、切實設法、以免疏虞、

孫科歡宴蔣作賓

【上海九日電】蔣作賓夫婦及公子偕秘書楊雪倫、今晨乘荷蘭特郵船抵滬、外交部駐上海辦事處長余明、均往歡迎、孫科當晚即在住宅內宴蔣夫婦、據蔣在船談稱、本人出國已經兩年、故返國報告、出使出國

杜因「新生」事件
上告被却下
公判時法庭一度混亂

【上海九日電】今朝受宣判之杜重遠、因不服判決、當即提出上告手續、而高等法院因爲本件託第一特別區法院、該第二審、且向最高法院之上告限定於第一審爲三年以上之刑、因理由不充足、故杜之判決、爲最終的、至其上訴並保釋、皆被却下、當即受刑事處分、即時下獄

【又電】新生事件、本日公判、杜重遠已被判決禁錮一年三月、約亘一時間於公判、公判庭示異常緊張、預想必能發生何事、由審判長宣布判決之際、庭內大事喧譁、詬怒號四起、幾致不可收拾、遂陷於混亂、乘此擾亂機會、在傍聽席傍聽之學生團一群、散布秘密所持之打倒帝國主義之傳單、一時呈不穩形勢、但因警官急行、始歸平穩、日總領事館當局、對於中國法庭之無秩序與混亂、加以非常注目、待中國側之報告、或出何等對策、

德國向各關係國
通告建艦內容
巡洋戰艦等約五十隻

【栢林八日電】德國政府、已決定一九三五年度建艦計劃、根據新海軍協定之主七日、業之細目、向華盛頓條約締結各國政府、已通達完了、於八日已發表右計劃之要旨、

一、主力艦、巡洋戰艦二隻、排水量二萬六千噸、備砲口徑二百八十密理、
一、巡洋艦二隻、一萬噸、備砲口徑二百密理、
一、驅逐艦十六隻、一千六百廿五噸、備砲口徑百廿七密理、業已動工完了、
一、潛水艦二百五十噸級二十隻、五百噸級六隻、七百五十噸級二隻再二百五十噸級潛水艦之第一隻、已於六月二十九日就航、以外二隻、亦於日最近竣工、
一、準備建造之航空母艦一隻、並於一九三六年度起工之主力艦計劃、現下亦在進行中、

日皇后陛下
御懷姙五月
宮內省發表

【東京九日電】皇后陛下之吉兆、九日午後四時、據宮內省正式發表如左、謹拜言皇后陛下之慶事、卽在今年內、聞御體姙娠、已越、五月、甚稱順適、特此佈聞、

日海部見解
可謂全面均勢之計畫
体雖小但所藏力量似非淺

【東京九日電】關於根據英德協定、另發新誌之德國海軍計畫、綜合日本海軍部內之見解如左、

一、觀計畫之全面、可謂採取均勢之計畫、各艦種亦可見進步的苦心、就一九三五年度分觀之、如艦種之備砲、若與他國比較、則主力艦、他國爲四百六密里、而德國百八十密里、至於巡洋艦、他國爲二百三密理、而德國二百三密理、似指望重點於連力續航力、而於反面、觀測依科學的威力、有對抗他國巨砲之自信、故排水量雖一萬噸、恐與二萬噸級相當、又潛水船、爲二百五十噸級、但或與一千噸級匹敵、亦未可知、

一、對英三成五分、比較大戰前之保有量、不過爲五分之二、因此他國諒不能當、卽受脅威、但其建艦技能之進步、將來諒有可懼者、

中憲第三團
開抵重慶

重慶訊云、中央憲兵第三團、由平開渝後、現調入川、一部於六日晚抵渝、乘民主輪、

婚約決裂的悲劇

東北非洲形勢告急
意已召集特科將兵
國聯倘召開理事會意即脫退

【羅馬九日電】因意阿和協委員會決裂、東北非洲之風雲、益將告急、意大利政府、對一九〇九、一九一〇兩年出身之兵士中屬於特殊技術兵科之下士官、及兵士全部、發出召集會、於九日以官報發表、

【倫敦九日電】和協委員會決裂之結果、意大利阿比西尼亞兩國間之之開戰、已成難以避免之形勢、而莫索里尼總理、在事實上以期一戰必勝、在未有萬全準備以前、將不出以無謀之軍事行動、已在意大利陸軍參謀本部、樹立周到之作戰計劃、若若向既定方針遂行、豫想戰端之開始時期、將在八月廿五日以後、

【日內瓦九日電】因什文寧根之和協委員會失敗、聯盟側已公然豫定意大利、阿比西尼亞間之戰爭勃發、爲討論該問題、不得已召集特別理事會、但觀其結果、徒促進意大利之脫退聯盟、蓋意大利側從前即聲稱如有召集理事會之事、則即脫退聯盟云云、

【亞的斯亞貝巴九日電】在戰機切迫同時、亞的斯亞貝巴居住之各國人、陸續開始撤退、如九日英美各國人、乘數次之列車、相繼由當地出發赴吉浦西安、

國聯事務總長與英協商
不敢固執國聯原則
特理會前不提出紛爭案

【倫敦九日電】對阿比西尼亞問題、英國政府之態度、果然傾於軟化、赫阿外相、與阿布諾爾事務總長協商之結果、爲避免徒事固執聯盟之原則、誘致紛爭擴大之行動、已決定如次之和協的方針、

一、和協委員會、事實上歸於決裂、但仍然期待紛爭之圓滿解決、而不妄事要求國聯規約之發動、最少在七月廿五日特別理事會開會前、不向理事會提出紛爭、
一、理事會開會之際、理事會以五月廿五日決議爲根基、而止於仲裁委員之任命、對紛爭不要求全部的討論、

再阿布諾爾事務總長、繼續留於倫敦、關於國聯危機之打開策、預定有所討論、

華教部整頓
上海各大學

【南京九日電】教育部前曾派員視察上海各大學、除復旦東吳兩大學、已由該部訓令切實改進外、今日又分別訓令震旦大夏及上海法學院、宜切實整頓改進、

經過、及經濟情形、少留即赴京、是否晤蔣委員長、未定擬乘假期返里、

日皇后對傷兵
下賜繃帶

【東京九日電】日本皇后陛下、對於關東軍傷病兵、下賜繃帶三百個、陸軍省小泉醫務局長、於九日午前十時三十分親赴皇宮拜受、感激陛下之仁慈退下、

華行政院決議
任免各省委員

【南京九日電】行政院今晨舉行會議、由孔祥熙主席、決議要案如下、

一、山東省、政府委員陳耀漢、呈請辭職、應予照准、任命張紹堂爲山東省政府委員、
二、江蘇省政府委員程天放、勇有任用、應免本職、任命鄭亦同爲江蘇省、政府委員、
三、貴州省、政府委員兼財政廳長李仲公、請辭本兼各職、應免本兼各職、任命王徵瀛爲貴州省政府委員兼財政廳長、

在東亞除外日本
無意開國際會議
駐日英大使訪廣田言明

【東京九日電】駐日英國大使庫業普氏、九日正午、訪問重光次官、述說自十日爲暑假曾離東京赴中禪寺之意後、以中國問題爲中心、交換種種情報及意見、其時庫大使有如左之述說、

傳聞將以英國爲中心、在南京開列國經濟會議之風說、英國政府、對此毫無所知、英國在東亞無除外日本招請此種國際會議之意思云云、

磐手北航
安宅將入滬

【上海九日電】百武司令官乘坐之第三艦隊旗艦磐手、雖擬三日由當地出發北上、但因新生不敬事件、憂慮事態之重大化、待機注視形勢之推移、茲因事件略告一段落、故決於十四日由上海出發、就華北巡航之途、又杉坂司令官乘坐之第十一戰隊旗艦安宅、亦由南京出發、當於十日赴上海入港、

汪病良好
將轉地療養

【上海九日電】汪兆銘之病經諸爾醫生診治後、情形極爲良好、並有遷往青島療養說、但因躱記者探詢轉地療養、有此打算、但地點未定、

川與鄰省劃界
民廳調查沿邊交錯地
西康建省會展期成立

巴縣訊云、川省與鄰省邊界多有不明、現擬劃淸、已由民廳擬定辦法、飭沿邊各縣、確查與鄰省交錯地段、諮詢地方紳耆、繪具詳圖、附加說明、呈報到省、彙齊後、卽派員與鄰省商辦、西康建省委會、原定七月一日成立、現展期、因康劃界問題、康當局請將川西川南劃一部屬康、一說劃岷江以西、金沙上游以北地段、現正商討中、俟延省會成立、再呈國府核定、

袁良談北平市政
請教部增撥補助義教經費
禁烟委會決組常委會負責

北平訊云、記者昨日往訪北平市長袁良、叩詢平市最近市理教育事項及當商減息與禁烟委員會進行情形、比承接見、發表談話如次、

●●●教育事項　關於本市教育、目前已對諸位有所談及、現正積極進行者、約略述之、可分爲三點、(一)本市義務教育經費、前經擬定全年爲十五萬元、本府自籌八萬元、請教育部補助七萬元、現接教育部復電、准予補助四萬元、本府現因辦法業已擬定、且部電更稱、俟庚款機關將認定數目報部後、當再酌量勻撥、是補助經費雖已不成問題、惟關於數額擬請教部仍照原數撥發、以利推行、(二)本市兒童年實施委員會刻已令社會局會同衞生局聯合兒童事業團體積極組織、共實施程序、本府業經核准、最短期內、當可若手辦理、(三)自本府厲行取締男女合校後、據社會局調查、現在男女合校私中之女生共約八百餘人、刻經開辦第一女中、擴充第一女中、以資容納、現已派阮淑貞負責、積極籌備第二女中事宜、下學期即可實現、將來女生升學機會、當較現在尤多、

●●●當商減息　關於當商減息一案、係本府體卹貧苦市民之生計、爲全市市民福利着想、故特積極進行經第二四六次市政會議決定、當期減爲十八個月、月息改爲一分六釐、外加棧租費六釐、並規定當期屆滿時、當戶得付利轉票、當商不得推委、嗣因當商等屢次具呈、聲述不景氣情形、經社會局派員縝密調查、所呈尙屬實情、所有全市當商平日營業有盈餘者、僅百分之十幾、現爲顧及事實、正飭社會局召集當商同業公會、討論解決辦法、

●●●禁烟委會　此外、關於軍事委員會委員長行營頒發禁烟實施辦法、暨禁烟分會組織通則、本府刻正遵照進行中、所擬具之北平市政府禁烟委員會組織規程、已於昨日經市政會議修正通過、其組織內容、除由常務委員直接負責處理一切事宜外、將來或將酌調各機關人員、辦理日常事宜云、

強列世界
航空·化學戰準備狀況 (六)
美國之航空(一)、
已入第二期擴張計畫
此外向華方伸張勢力

要旨

美國政府、自克復和平後、卽積極努力航空、銳意吸收歐洲交戰諸國航空之精粹、以補已國之缺憾、自華府會議以來、會傾注全力、顯然進行充實非律賓及檀島空中之威力、其他如樹立飛行新記錄、勇敢地舉行長距離飛行、又設計製造優秀飛機、所謂以「美國第二」爲標語、直前邁進、航空工業極呈顯著之發達、其進步實足驚歎、又自一九二七年以來、實行其第一次五年計畫 擴張航空、現已告成、今更組織航空調查委員會、公舉前陸軍長官達利錫柏加氏爲主席、俾對於將來航空、有所策畫、徹底研究關於航空各種問題、並令陳述意見、今則陸軍方面、以航空爲基本、更進而計畫第二次擴張航空、

又美國由一九三二年秋季、力謀己國勢力伸入中國及其他各處、運輸多數器材、派遣多數指導人員、使之入中國各地、謀直伸張其勢力並努力維持己國航空工業之高度、

航空兵力

美國向來沒有獨立之空軍、航空兵力、均係分屬於陸海軍中、陸海方面、有航空隊及航空學校、由航空兵團掌管其業務、玆將其陸軍航空兵力、概列於後、

▲正規軍

(甲)總人員(一九三四年調査)
准士官以上　約一三〇〇人
下士官兵　約一三五〇〇人
合計　約一四八〇〇人

(乙)中隊數(一九三四年六月止)及機數(一九三二年六月底止)
偵察飛行中隊一三　約一〇〇架
驅逐飛行中隊二一　約五八〇架
攻擊飛行中隊四　約六〇架
爆擊飛行中隊一二　約一三〇架
航空學校教導中隊 } 三　約一〇〇〇架
飛機勤務中隊 }
●●●飛機計約二二〇〇架(以上)
●●●氣球中隊二隊(架數不明)
飛艇中隊 } 三　十四隻
飛艇勤務中隊 }
●●●飛艇計約十四隻(以上)

▲護國軍

偵察飛行中隊十九隊、飛機約有二百五十架、現下正擬改編若干中隊爲爆擊中隊、並亟計畫中、

(丙)一九三四年十月以還、始由爆擊二聯隊、戰鬥二聯隊、攻擊一聯隊、編成總司令部飛行隊、乃構成獨立空軍之威力、其兵力衞第二次擴張計畫、當逐漸充實、

(丁)航空豫算、外關於一九三四至一九三五年度、美國陸軍部航空局豫算爲三千二百三十萬金元、惟此中不但人事費等、未在此限、且由公共事業費中、爲救濟失業、會撥出巨額款項、以整備航空機、故上記之金額僅可認爲係經費中的一部而已、

開灤馬家溝礦
礦工罷工
工人反對減少假期延長工時
勞資接洽處調解最近難復工

唐山訊云、開灤馬家溝礦於七日下午二時、發生罷工風潮、記者聞訊、前往該礦、訪問該礦礦師陳國土、據談、本礦以前迭起風潮、因而工作效率不若其他四礦、本人任職以來、卽擬實現八小時工作制、並加緊監査夜班、因以前雖名爲工作八小時、實際勞作不及六小時、在夜班內更有工人怠工、四五日前、三道行工頭翟老五張富二人、因在工作時間睡覺被開停工、嗣經各工友代爲請求、礦方正考慮時、乃發生罷工情事、因本礦前奉建設廳令以修正工廠法第七條之規定、將七九紀念日取銷、與八月二十七日假期合倂、經本礦向工人公布後、昨日下午二時、工人正在下井之際、鐵燈房忽發告白、大意謂礦方壓迫工人、將紀念日及撫邮金全數裁撤、我們爲解求自身利益、應共同罷工等語、同時並有工人一名當衆講演、經礦警發覺、卽派便衣警監視、該工人聯雜於人羣中、不久外工卽全體罷工、但迄未提出任何條件、亦無負責代表來礦接洽云、另據該礦工人談稱、此次罷工、係外工三千餘人、整個行動、因不堪礦方任意延長工作時間、及夜班種種苛待、故全體罷工、堅持到底、不達目的不止、礦方如不增加工資、而延長工作時間、工人方面誓不承認云、記者旋往勞資接洽處、訪該處主任韓某、據談、此次工潮、礦方對於公佈改定紀念日之事、事前未對工人解釋、工人知識簡陋、難免發生誤會、本人現正擬由各工頭方面開導勸解、最近期內、恐難望復工云、

又訊、馬家溝工人罷工後、工人曾推代表一人往見勞資接洽處主任、並未提出條件、現仍在僵持中、開灤五礦現均宣佈戒嚴、唐山官方已派員赴馬家溝調解、據此間當局談稱、唐山治安無虞云、

歐亞航空公司
失踪機有下落

上海訊云、歐亞航空公司滬杭新線一號客機斯機、四日在西蘭段失踪、滬派第六號機飛平西驛搜尋、六日接蘭州辦事處報告一號機因天氣惡劣、被迫降蘭州東海原、旅客爲班禪代表羅桑澤賢等七人、機師王人均安住該地新十一旅長官芝來宅、惟機身於降落時稍損、已派工往修、六號機抵平、決中止西飛、加入十日平粵線飛行、

西安訊云、一、歐亞一號飛機、四日晨由陝西飛、中途在廿境遇霧、當向寧夏飛行、亦不得達、仍在海原城外四十里之鄉間被迫降落、幸乘客及機身均無損失、西安站六日接獲情形、當地有駐軍、乘客有班禪駐京平兩代表及朱紹良女公子等七人、已由駐軍護送至蘭州、原機因油盡、蘭站長黃賢俊已運油往接濟、卽可起飛蘭州、原定八日起增班飛行、亦改自十四日開始、

使用安全効果確實的 神經衰弱療法

進而令人常保明晰頭腦

古來有言識字乃憂患之始、惟隨人智的進步、刺戟自然加多、生活繁雜、多費腦筋、加勞神經、是勾沽文明恩澤的人、免不了的事、人如頭腦優秀必獲最後的勝利、故常保頭腦的明晰是爲個人的幸福、社會的隆昌上最要緊的條件、所以吾人須黽勉不倦、研鑽不撓、以謀腦力的涵養也、惟如頭腦操勞過度、則疲勞的挽救、殊感不及、而使頭腦愈陷不利、司馬徽遇事皆稱「好」、雖聞人子之逝、亦曰「好」、夫人諫話之、仍曰「好」、徽之處世、不齷齪於瑣事以謀**腦之休養**祇有如此之態度、始能通靈於時務、覺得劉備、孔明、士元等伏龍鳳雛的俊傑、如措身於忙、齷齪渡日、誠非大成之道也、因頭腦的工作、体內儲存的一種榮養素即克利可根萊奇精等的分解、燐酸的消耗、自然加多、亦爲腦細胞的新陳代謝上應有的工程、吾人在用腦的期內、不需多量的食物、蓋爲遂消化作用、血液集中於胃腸、而致腦血缺之、反之爲遂思考、血液集於腦部、結果消化力減退也、然則攝取適量的易化食物、便是保腦明晰的秘訣也、雖然腦質亦屬身体之一部分、身力如衰、便有礙記憶與理解、是當然的結果

於是祇以「若素」、即含**腦榮養**上不可少的燐酸、萊奇精、維持生命上必需的脂肪、蛋白質、克利可根等三大榮養素、强化体力、調整內臟機能的維他命、鈣分、能生成血液的鐵分等榮養素以及能幫助食物的消化、强化胃腸的酵素等々凡人体必須的成分應有盡有的藥劑共當頭腦勞働者的補腦用或頭腦清晰用、最適切的妙藥、亦無不可、多用頭腦的人、因運動不足、故易起食慾不振、消化不良、便秘等症、惟「若素」所含之諸種酵素、霍爾蒙、維他命等之効用不特助長消化、且能喚起食慾腸的機能得以逐日健化、又來自便秘的精神不爽、及頭痛、眩暈等、均不數日而能一掃之也、挽救**腦疲勞**之方法、以時々購求精神之轉換、以及夜間之酣眠爲第一條件如斯則始能提高一切之能率、即較之酷使頭腦、而不知休養者、其修學上辦事上之能率更加一層也、過度之用功、愁悵、及不安等往々誘起神經衰弱症、又先發他病繼發神經衰弱者、亦不少也、一患神經衰弱、則注意力散亂無統、而易覺倦怠、感情激動而招不安、焦燥、恐怖等現象、以及頭痛、眩暈、不眠等諸症、令人苦惱萬分、此時妄用鎭靜劑、催眠劑、尤須戒之、否則不特馴致習慣性、而遞減藥効或因連用或誤量發生副作用、而傷身体之虞、故與借危險如此的藥劑、莫如賴於其能平靜精神補腦榮養和緩神經衰弱症狀上有効之「若素」爲最安然且最確實也、再「若素」所具貴重的綜合作用、對於易誘起神經衰弱的各種疾病、亦有根本的治療之功効、

運動與食物

夏期運動、從此盛行、運動選手最須注意食物、蓋運動消耗身体維他命B尤屬非鮮、故如食物中缺乏此物則身体之抵抗力漸趨低減、易招種々疾病、運動選手、多見肺病或肋膜、職此故也、凡作運動或過勞之人、素常服用最富維他命B之『若素』則不特以補所短、且因本劑另含之活性酵素或榮養素之作用、挽救一切之疲勞增進身体之抵抗力也、

化虛弱兒爲健全 改善体質新法

小兒不特面貌及性質、肖似父母且共体質亦能繼承也、体質與共人抗病力、有密接之關係、虛弱体質、令人陷於終生苦海、近年訂婚對於配偶之健康漸趨注重、如中國新生活集團結婚、亦以有健康証書爲一成婚條件、此爲防患未然之一種方法也、惟已有虛弱小兒的父母、則舍講求愛兒体質之改善別無途經、生來皮膚纖弱、頭髮間生脂漏、頰起乳痂、夏易生汗疹或爛脹、稍或擦傷、便成濕疹、易罹風邪、如斯之小兒、稱云滲出性体質兒、有後年爲喘息腸疝痛等所纏繞之虞、又易**啼**易鬧、易怖、睡眠輕而易醒、夜間突然虛驚大啼、如斯之小兒稱云神經質体質兒、有長而患神經病、夜尿病、結石症等難症之虞、在頸、腋下或鼠蹊部的淋巴腺、發生腫脹、又易罹風邪者云爲腺病淋巴腺体質、此項体質之小兒易患榮養障礙、疳癪、脾氣等、又有醫療呼吸器病之必要、對於此種虛弱兒、爲父母者須加意保護、或使皮膚常保清潔、擦用冷水或使精神平靜、又酌量氣溫給改衣服等々外尙須注意個々必要、惟溯於虛弱的本源即小兒的体質、講求**改**善之方法、更爲緊要的條件、以日光爲謀体質之改善、及美善之榮養新鮮空氣、爲第一條件、故對於住房之採光及換氣、十分留意、獎勵戶外運動、務給熟睡、以救疲勞、一面使食物之配合得宜、是乃具体的辦法、雖然虛弱体質的小兒大概食物的好嫌尤甚、榮養易偏於一方、而体質更趨低下、令人焦灼萬分、幸而最近有新生物劑『若素』給之可救上述之諸弊、查『若素』增進食慾的効果特爲顯著、且對人体必需的一切榮養素、具**有**强力的消化力、一面含有小兒强身發育上有効的奇斯精、聚精、非斯精維他命、鈣等榮養素、而能提高身体之抵抗力、一面皮膚病、緣由腸機能之虛弱、腸內之腐敗醱酵所發生的毒素混於血液循環於全身、而殺減皮膚的抵抗力所致之症狀、惟『若素』含有維他命B、故能强旺腸機能、又對虛弱小兒貧血的面色蒼白、元氣銷沈等症狀、則具備鐵分及其他造血因素、此外豫防風邪上有効之維他命ABD以及醫治消化不良上有用之各種酵素等々凡改善虛弱体質上不可缺少之成分網羅無遺、故蓋本藥以謀愛兒終身之幸福、是爲當父母者之慈愛又爲責任也

『若素』、錠劑携帶用小瓶五角(日金)、三百錠瓶(約一個月量)一元六角、一千錠瓶五元、另有粉末『若素』、一月份一元六角、總發行所日本東京市芝公園十一号地「榮養與育兒之會」(振替東京一七〇〇番)、本地著名藥房皆有售出、

運動不足作祟 長久便秘爲難

（大連） 李恭香

（上略）鄙人現年十九歲的女子、學生時代素身健全、血色頗佳、常爲同學所羨慕、但女中畢業後又入西衣裁縫專校、每多家居、運動不足、結果飲食漸少、便秘連天、久而血色大衰、每朝對鏡、不勝憮然、（中略）友人亦睹余面蒼白、而尋所由余乃報告病情該友一々頷首而云「我亦有此經驗、但因『若素』而痊此藥對胃腸便秘貧血、極有効驗、勸我妹亦速試用」云々、余乃講一瓶如法服用、果是不謬、我姊所言、不數日而食思大作、大恭暢順、日有一次、血色逐日恢復、此及一瓶用盡、貧血症完全癒好、（後略）

牙疼與頭痛

一服見効

博得奏效迅速之好評

田効散

田効散可以作神經系之鎭痛强壯內服藥、因係醫藥化學成功之良劑、故牙疼頭痛、固不待言、即對神經痛、風濕症等神經系疾病、亦奏神效、俄頃間哭顏一變而爲笑顏矣、

定價 一二角、三角、五角 一圓、二圓、五圓

全國藥房皆有經售

本舖 誠 森田製藥所 （本店）東京市京橋區新富町二丁目 （支店）大阪市東區小橋元町一一四 振替東京 八九四八番

君如獲中首獎五十萬元

而君之健康又能使君享用此天賜鉅富那當然是再好沒有了如其不然君之身體却是不佳那麼像許多財運亨通而體力不濟之人雖有如許金錢亦不過一空洞之飾物耳身體康健實爲人們最大之財富得之之道厥爲稍稍留意我們身體之需要而已無論何人都要不時一服潤腸劑因爲腸中微有積滯誰都難免則間當將臟腑清理一下使其工作良好實爲要圖清導丸效大性和導滯平肝盡美盡善其治療便秘肝火膽疾頭痛防瀉痢保平安均有獨到之妙用山西岱岳鎭富貴街馮萬謙君來書云「去夏鄙人患便秘之症以致飲食減少精神疲倦服用清導丸立見奇效不但大便通暢有序且精神體力較前倍增誠良藥也」清導丸各埠大藥房皆有出售或逕向上海江西路四五一號韋廉士醫生藥局函購每瓶大洋七角六瓶三元五角郵力在內一切信件可由奉天和記洋行轉上海韋廉士醫生藥局

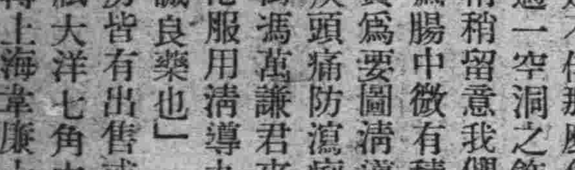

肺結核（肺癆）的營養治療劑

拐阿可爾・保利他民

（主治）肺結核 消化器病 食慾不振 全身衰弱 營養不良 面黃血虧 孕時及產後 病後恢復期

本劑中的主成分、是經過人工消化的動物性蛋白質、對人體得無勞胃腸、而補充蛋白質的不足、以造血肥肌、並可輔助消化、催進食慾、以增加人體的自然治癒力與抵抗力。

本劑中的副成分、是對於呼吸器疾患、有特効作用的拐阿可爾硫基酸鉀、故經主副兩成分配合的拐阿可爾・保利他民、乃兼有營養强壯及藥物治療的作用、在肺癆病治療上、不啻一大福音。

〔價格〕小瓶（一圓六〇錢） 中瓶（二圓六〇錢） 大瓶（四圓七〇錢）

醫家實驗報告集函索即寄

日本大阪市東區道修町 武田長兵衛商店股份有限公司

出張所奉天 奉天松島町二十番地

21-221.0

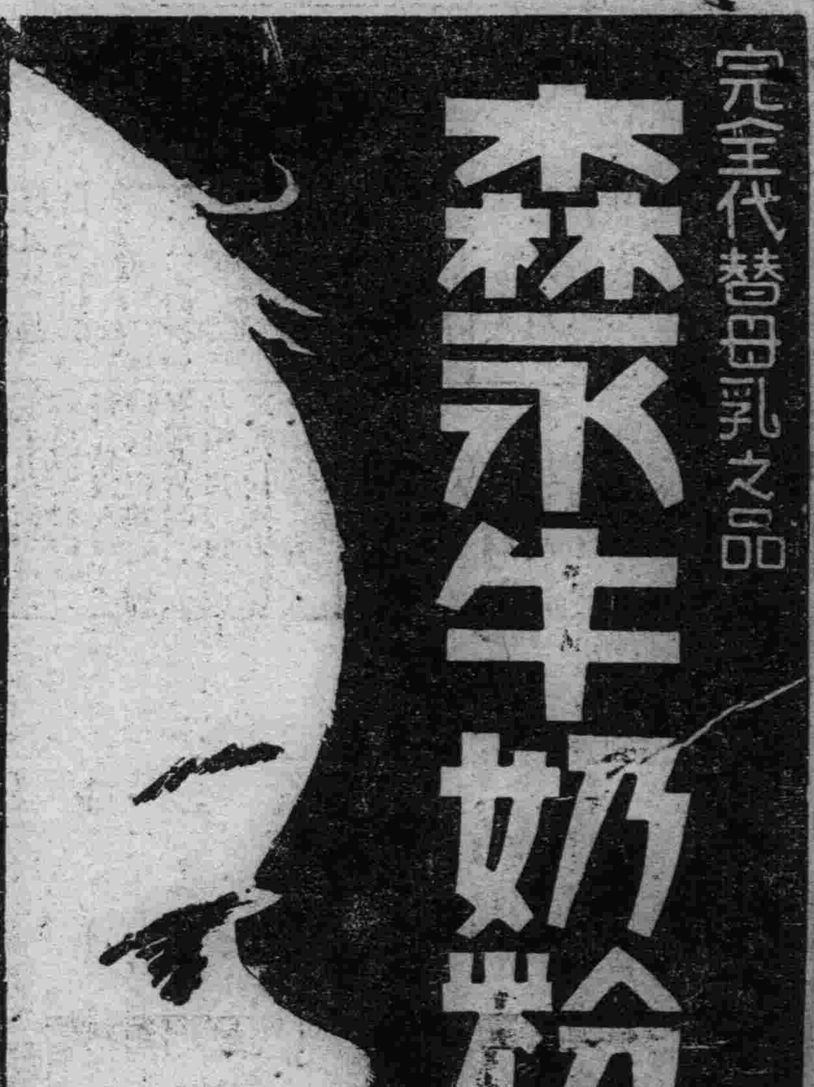

滋養豐富 耐久不變 配合精細 絕無雜質

蒙各醫學博士推獎

森永糖果公司 大連

外蒙一味詐僞淆惑
不知是何居心
滿洲里會議經過情形

【新京專訊】據外交部當局談、莫斯科來電云、外蒙代理首相、最近在庫倫、對於滿洲里會議並蒙兵越境事件、發表有違事實之聲明、以爲宣傳、該聲明大意、謂我方（即滿洲側）對此等事件之解決、全無誠意云云、

在我方當初即以我國互相平等及和平仁愛之二大方針臨之、對於哈爾哈問題、認爲如僅表面解決、而不於過去並將來或發生此種紛爭之原因、以和平處理方法、加以徹底的解決、即爲無意義、故我方對於此點、自始主張、但在會議中、爲貫徹滿蒙親善之大義、寧願讓步、以求和平處理、外蒙亦以此允諾討論、哈爾哈事件、遂爾繼續交涉、在該會議、我方代表根據確實文獻多件、証明該發生問題之地點、確係我方領土、然蒙方以一張不完全之地圖相爭論、堅持該地應屬外蒙之議、雙方意見、遂不能趨於一致、偶因在海拉斯坦地方、又惹起一不幸事件、是即蒙兵越境、對我政府所依賴測量中之關東軍測量員、不法射擊、且更無理架去之事件、我方鑑於此等無統制外蒙兵之危險性、乃提議、

一、處罰責任者、

二、滿蒙兩國間、交換意見之各代表者、應謀平素意志上之疎通、如發生問題時、即可以談笑之態度解決、然外蒙方面、對此提議、感覺應諾困難之時、我方則主張對有惹起紛爭危險性之外蒙兵、應由塔木斯庫次廟之東方盡行撤退、上述之提議、除爲促進和平的解決、謀滿蒙兩方互相交通、及結兩方友好關係之外、別無他意、苟外蒙具有與我方相同之愛好和平之心理、當能應諾我方提議、不圖今外蒙代理首相、竟發表與事實相違之聲明、以爲淆惑聽聞、混亂是非之宣傳、此外且、

一、對測量器具、尙未退還、

二、對於不理解蒙古文字之日人、强使於文件上署名簽字、

三、雖稱通信機關不完備、不能迅速向政府連絡會議事件、然一方却向莫斯科不斷拍電、

綜上觀之、蒙方似不顧樹立兩國間之和平關係、至彼等之眞意如何、殊屬令人不詳云、

伯利電台 信口誣謗
關東軍頗憤慨

關於滿洲里會議及海拉斯坦事件、布羅杜報担造記事、成爲問題之際、而蘇聯側於八日午後七時廿五分、由伯利放送局放送與布羅杜報同樣內容之消息、當局甚爲憤慨、共放送內容、仍爲事實無根者、對滿洲國誣無結善鄰關係之意志、又謂關東軍對此次外蒙問題斷定爲無關係之理、關東軍當局對此、以爲有「向外蒙派遣關東軍代表、爲通信聯絡、要求電線架設權等」與事實無根之僞宣傳、而對此次之問題、斷爲無關係、殊難容認、哈爾哈問題、雖爲外蒙側與滿洲國間之問題、但海拉斯坦事件、被架走之測量員、爲關東軍職員、軍與滿洲國、對此問題、共有關係、乃爲當然、爲斯言辭、顯係侮辱、當局者極度憤慨、

對外法權問題
乃由我國爲主
外交部打消日本對滿局決定說

【新京專電】報載在滿治外法權、除日本人外、其他外人亦將撤廢等情、現經外交部聲明打消此說、大致略云、最近報界傳說、東京對滿事務局決定與日本撤廢在滿治外法權同時、即將其他外人之治外法權、亦與撤廢等情、獨不思此種問題、固爲滿洲國對列國之問題、初無日本直接關係、故日本對滿事務局、以滿洲既屬獨立國家、絕對不能有如此之決定、且如不承認滿洲國、並與締結條約者、不能在滿洲國內享有治外法權之權利、至爲明瞭、至於該案果將如何處理爲宜、則滿洲國當局正在研究中云、

法部飭屬塡報 繕狀情形

【新京專訊】司法近鑒於各法院及檢廳之繕狀事項、有調查之必要、於日前分令各院廳轉飭所屬按下列各項塡報、以憑核辦云、

一、繕狀處職員之姓名、年齡、俸給、服務年月及經歷、

二、於繕狀處以外、有否私人以類似繕狀之事務爲營業者、

如有時調查其概數、品行、收入及其存在之利害事項、

岡田部長赴京

日本對華文化事業部長岡田兼一氏、已於本月八日由北平搭車低奉、葆省長特於翌九日正午十二時許、在南市場鹿鳴春飯店設宴招待、並邀奉垣滿日各界聞人作陪、席間賓主設歡、頗極一時之盛、宴罷、即行前往國立博物館、滿日文化協會、國立圖書館、省立博物館等文化機關視察、該部長旋於十日午後一時許、在奉搭乘亞細亞號列車、前往新京、約二日間之滯留、然後取道朝鮮就歸國之途云、

法院旁聽錄
監督推事昧良
登記主任含冤
（一）

王振民、瀋陽縣人、現年三十一歲、於民國十九年初任興城縣公署登記主任、少年辦事認眞、大同二年二月、奉新京司法部委任縣分庭登記主任、嗣因該分庭監督推事姜相臣、因與主任借用登記費、發放書記官鄭思玉佟大勛等薪俸、國幣四百七十九元、有該姜相臣親筆借條、名章、嗣因同年六月王振民、奉令調往岫岩分庭登記主任、當向姜相臣索欵、致觸其怒、該姜相臣堅不承認有借用登記費情事、王振民以交代關係、一再理論、該姜相臣羞憤成怒、即以擅闢公庭、目無長官、當即收押更交該檢察分庭偵查、在押三月之久、岳檢察官、曾經呈請奉天高等法院、移轉管轄、已經駁斥、嗣王振民自行呈請、當蒙照准移轉瀋陽地方檢察廳、于去歲九月間解省、前在東豐分庭偵查時、業將姜相臣借欵條據、由王振民胞姊、呈送奉天高等法院轉發、以防遺失、月余始行轉發在案、偵查三月有餘、起訴瀋陽地方法院、經一次審理後、竟積壓二月之久、王振民具狀新京司法部、本年六月間、蒙總務司屬官（日人）來奉調查、當蒙調閱全案卷宗、並至看守所提訊王振民、經此次調查後、復行審理、按該案本年六月十三日、已宣示辯論終結候判、茲經司法部之調查、竟自動取銷宣示、又復繼續審理王振民屢次力主將姜相臣傳案對質、無如未蒙允准、司法部調查後、始將姜相臣傳案、昨八日經刑庭推事王學曾、開庭審理、並同案因印花僞造事潘鴻恩、一併開庭、茲將筆錄記下、

問（王振民）多大歲數、

答 年三十一歲、

問 那縣人氏、

答 瀋陽縣人、

問 住甚麼地方、

答 住大南關下頭、

問 你幾時在東豐縣分庭充登記主任呢、

答 大同二年二月、奉司法部委任的、

問 東豐分庭監督推事姜相臣、與你借用過登記費嗎、

答 借過、

問 有多少呢、

答 四百九十八元、

問 這四百九十八元的借條是幾時的事呢、

答 去年六月間、

問 不是二百多元嗎、

答 頭一次、是二百多元、第二次就是這四百九十八元、前次借欵三百多元的條子、拿回另換一個四百九十八元的條子、

問 當中隔多少日子、

答 八天、

問 他借四百九十八元、作甚麼用、

答 發放薪俸、

問 你收欵、是不是交會計每月交一次、

旅費規定改正
可節省百萬元

官吏旅費規定之改正、自去年舉行薪俸令改正當時、當局者間即有此意向、現將斷行、高級官吏、減少二成以上、委任官一等以上、平均減少一成之方針、據此、由康德元年度旅費豫算總額六百萬元、節省百二十萬元之程度、但在委任官（一等除外）之旅費、有多少之增加、結果由此次改正、年額約節減百萬元矣、

防空警備網 分圈佈置
以奉天爲中心
半徑九十基羅

關於奉天防空演習編制之防空網、獨立守備隊當局、現正努力中、而今次編成之防空網、以奉天爲中心、分四大圈所構成之奉天都市防禦網、該防空圈之組織機構如左、

▲第一圈 以奉天爲中心、三十粁半徑之圓周圈內、

○監視所設置地點 奉天、蘇家屯、柳匠屯、官立堡、沙嶺堡、馬三家子、財落堡、蒲河、四方台、

▲第二圈 以奉天爲中心、六十粁半徑之圓周內、及三十粁圈間地帶、

○監視隊本部 本溪湖、新民、新台子、撫順、石橋子、烟台、

○監視所設置地點 高官寨、閻老溝、馬郡部、下章黨、撫順、金元堡、范家屯、阿吉牛彔、孤家子、娘娘廟、興隆甸、公主屯、新民、大民屯、新民屯、冷子堡、前烟屯、大沙嶺、遼陽、大窰、

▲第三圈 以奉天爲中心、九十粁半徑之圓周內、與六十粁圈周圈間之地帶、

○監視隊本部 橋頭、營盤、鐵嶺、法庫、白旗堡、遼中、

○監視處 小市、淸河城、腰堡、上夾河、蒼石、營盤、上年馬州、孤家子、大句子、鐵嶺、

▲第四圈 九十粁半徑圓之圈外、

○鐵道補助監視所 草河口、鞍山、淸源、開原、

○監視所 夏家樓、大安平、亮甲山、頭台子、下馬塘、慈恩寺、田家子、秀水河子、大柳屯、王三戶屯、白旗堡、滿都戶、遼中、頂家溝、唐馬寨、七嶺子、代家房、通江口、尙陽堡、八棵樹、金溝子、南口前、淸源、大孤家子、夏家樓子、莫穎門、山城鎭、

上列防空監視網之大體、以各警察充任監視處、且聯絡電信電話、以速報飛機襲來、則此案之重要機構、在電電會社之緊密關係、特組織鐵道監視班、協同監視隊、以期空襲之防止、防空組織之第一準備、爲通信聯絡之統制、（問題）

于琛澂司令官
飛巡東邊

奉天第一軍管區司令官于琛澂上將、蒞任以來、當即巡視所屬在奉部隊、及安東鳳城駐在部隊、已誌本報、茲該氏復擬廣續巡視各地部隊、於十日午前、逕乘飛機、前往岫岩、預定於十一日飛赴通化、十二日由通化搭乘汽車、前往山城鎭、十三日對駐在該地之滿日軍政機關、有所防問、同日午後返奉云、

老梯子匪殘部
東逃西竄情形

入夏以來一再竄擾於新民地帶之老梯子幇匪、自經第一教導隊長赫少將督隊出發協同各該縣內警察隊等討伐後、該匪因一再受創、狼狽不堪、目下均已潰散、所有殘部、迭受官軍痛擊、殲滅在即、不足爲患、茲據第一軍管區司令部連日來接得情報、對於剿討共殘部情形如下、

五日午前十時許、在哈爾套街西南大把溝地方、出現共殘部、似擬入南方、同日午後五時許、復在張家灣地方、約有百餘名出現、第五軍管區之騎兵連、即時出動交戰、匪方不支、當向東方檢偪營子地方逃去、

時第五軍管區騎兵接報後、該軍即與教導隊兵、及縣警隊會同出動、當日夜十一時許、第一教導隊步騎兵隊編成縱隊、一致搜索殘匪中六日午前一時半、在郭家店站西方圍山子一帶、追獲匪部、約計百餘名、即時交戰、結果、匪方受極大損失、當棄匪屍潰退、此後打下人票數名、並日籍人票一名、官軍跟踪追勳、匪遂橫越打通路綫、向郭家店車站迤南逃竄、該日午前二時三十分許、竄至白城子地方、復被該地自衛團裁獲交戰、匪又潰敗、折而東南逃退、至六時許、復在新民六區前林子地方出現待機中之教導步兵團、即時出動迎擊、八時又在新民西北馬連岡子出現、擬過柳河、當被對岸楊家屯警察馬隊迎頭痛擊、匪乃轉向邢家屯方面潰竄、

白塔堡渾河堡
改選村長

瀋陽縣第三區、白塔堡、渾河堡、於七八兩日、改選新村長、由郭股長劉署長蒞臨監視、以防舞弊、經郭股長講演改選章、各選民按名選舉、不得濫竽充數、婦孺亦不准參選、致有違選舉規章等情語畢、開始選舉、次第投票、計白塔堡被選村董張雅珍、信子朋、高葆忠、等十四名、次覆選村長副張雅珍五票、信子朋四票、高葆忠三票、渾河堡村董爲王振鐸、果仲三等十一名、次覆選村長副、王振鐸四票、果仲三三票、將來不知何人爲村長、容訪再誌、

不在地主土地
積極整理
相當期內一律沒收

奉天省公署民政廳土地科、爲整理不在地主之土地、通令各縣調查、該項土地、因事變以後、各縣胡匪橫行、一般有土地者、乃將土地放棄、避往安全地帶、因之土地整理上、及徵收方面、頗感困難、特呈請財政部、發出佈告、勸誘地主、速行歸縣、一方擬在相當期間內、將該項不在地主之土地、一律沒收、以資整理云、

奉天管理處
電話網大擴充

電電會社奉天管理處、現在管轄之地點、爲內蒙、熱河、東邊各縣、及南滿一帶、因該地帶治安之肅正、爲發展商業經濟、對于該地帶之電話網、大加擴充、凡未設置電話者、一律按設、以期通信機關之完備、各方面頗爲期待云、

市署派員調查
屠獸場衛生

奉天市政公署、現因愼重公共衛生、用保健康計、而各屠獸場屠宰時、是否淸潔、例須考查、特行派委員數人、分往各屠獸場調查、以重淸潔云、

各學校考試季考

【西安】西安縣各學校校長以轉瞬即屆暑假、按照省令定章、各學校學生均須將上半年所學之各門課程加以考試、以資嚴核其成績、以此之故、連日來各學校均將學生嚴行考試以資考核成績云、

九日晚小西關火警
白鳥堂化裝店

九日午後九時三十分許、小西關大街路南、門牌二四四號商戶白鳥堂化裝店、該戶後院有側坐瓦房三間、因在西南屋內燃揮洋火、致將灑油燃着、一時火勢大作、旋經消防隊趕到極力施救、方始熄滅、計焚燬房屋頂三間價值三百餘元、物品損失、約千五百餘元云、

警務廳通緝
臨敵脫逃警

奉天警務廳、現據錦州省公署警務廳通報內開、案據義縣縣長呈稱警士楊鴻勳、前在沈家台剿匪、於退却之際、攜帶一三式大槍一支、失踪無着、業經呈報在案、迄今多日、仍未訪出下落、但據詳密考查、亦未被匪所擄、顯係臨敵脫逃、除由縣設法查訪、并函請鄰縣一體協緝外、理合檢同表貌書具文呈請通緝、務獲解究等情、據此等因准此、當即于昨抄同人相表、通令各屬一體嚴緝、務獲解究云、

呈報學生升學
須註明入學年月

奉天省署教育廳、近查各校呈報學生升學畢業之件、往往仍沿向例、于學生姓名之前、不註明某年某月入學、而冠以其當時學級名稱、并特與學級命名辦法各條不合、奉日遺將來查核上之不便、特于昨通令各縣教育局、轉飭各學校、嗣後呈報學生升學畢業、須遵照規定辦法辦理、以便將來查核云、

市民會淸理道路

【開原】本邑縣城市民會、以近日雨水頻來、市街內道路水滿、多被淤積、爲淸除計、最近派遣大批工人從事淸理、以重道路、而利交通云、

冠蓋往來

▲八田滿鐵副總裁、▲石本總務部長、十一日午前三時廿分、由連過奉赴京、

▲岡田兼一氏（日本對華文化事業部長）十日午後一時四十四分離奉赴京、

第三區
城內方面
防護團編組完竣

爲準備防空演習、奉天滿日官民聯合編組防護團、以期着手訓練、其第一第二兩區防護團部、業經先後編成、第三區部、爲期防護團之編成計、特於本月八日、在市商會院內、召開幹部協議會、結果、除團本部之編成外、下設一二三分團、對於分團之編成、以城內及附近地帶爲限、關於分團人員、以滿日官民共同編組、期內容之充實、已於十日對第三區防護團幹部及區分氏名發表如下、

（一）第三區防護團本部、團長王慶璋、副團長手塚安彥方煜恩、當麻晉次郎、副官王秉鐸、片山滿城、竹本重雄、桑野締三、庶務系渡邊三郎、經理系三宮盛馬、宣傳系耿旭熙、警報系有井午吉、警護系長谷川勇工作系西尾斧次郎等七名、配給系張諒、防火系劉雲階、防毒系木村唯一、交通整理系今枝恒士、避難管理系相原伊三治、救護系劉曜曦、聯絡系殷成柏等五員、宣傳系楊敬榮等五員、

（二）第三區直轄班、宣傳班長、市署總務處長、副班長福山哲四郎、工作班長荒井綠、副班長王克富、配給班長林喜岳、副班長須東忠三、

（三）第一分團部（工業區北關瀋海區）分團長張茂春、副團中橋政勅、張冠民、警報班長池田乙松、張振修、警護班長大谷淳一、王潤庭、防火班長近藤金六、劉昭森、防毒班長馮釜亭、

（四）第二分團（城內西關南關）分團長曹主堂、副分團長石井芳、吳仙舫、警報班長越木賢三、卜繼新、警護班長 高橋田太郎、鐵連和、防火班長孟纖環、趙玉祥、防毒班長張程九、寶松儀市、交通整理班長李佩珩、三浦庄之助、藤岡重次、避難所管理班長焦源茂、安藤豐一、本下三郎、栗田信治郎、救護班長張寶森、久保義衛、

（五）第三分團（東關大東區）分團長吳秀山、副分團長吉松文次郎、智子謙、警報班長湘澤瀨章、馬延錦、金景璐、警護班長李龍俊、孫恒昌、佐藤光義、防火班長孫遠泉、傅巨恒、上野豐吉、防毒班長王百之、稻葉亮次郎、嚴順集、交通整理班長趙鎰豐、飯佐仲泰、姜大喆、避難所管理班長張裕巖、飯塚孝次郎、白川逢、救護班長耿育華、永田福之助、元日月云、

軍民連絡
代表機關決定

關於防空演習計畫、連絡委員、今次決定軍部及市民之兩代表、參加機關如左、

▲軍部連絡委員

一般計畫、（河嶋修少佐、石橋同次郎大尉、各部署之

▲市民連絡委員、

△一般畫及庶計務、（地方事務所、居留民會、市政公署）

△燈火管制及警報、（地方事務所電業局警 備及防護（奉天▲警察署滿洲國軍瀋陽警察廳居留民館食飲警察署、地方事務所在鄉軍人、會市政公署、

瀋陽警務局

▲防空監視（省公署警務廳）

△通信及交通、（奉天鐵路局電電會社）

△見學演習（奉天警察署）

△宣傳地方事務所、省公署警務廳、市政公署、

△經理宿營（居留民會）

△接待見學指導、（鐵道事務所）

△閱兵分列、（奉天警察署）

第一次連絡會議、十二日午後一時半開會於步兵第二大隊、協議今後之方針、

鐵路局懲戒錄

奉天鐵路局、特於九日發表、查葉柏壽機務段司機生馬俊山服務六六二次列車牽引機六〇一四、由葉柏壽站發車後、因右側第二位、並第三位動輪軸激熱、以致行抵公營子站、竟致前途不能運轉、查其原因、畢竟係於機務段檢查粗漏所致有違職務特將諸責、又溝幫子機務段司機孫茂德、關克復等有虧職守、均將罰過意金云、

第一區招集教職員
啓發防空思想

關於日站第一區防空防護團之組織、第一區本部奉天地方事務所、日前在奉天尋常高等小學校、召集各小學校教員、謀小學校方面防空思想之育成、關屋地方事務所長、大體述左記之防空方針、

市民防護團、原担任防空作業、一般市民、在防空上爲必要不可缺、鑑於一朝有事之際謀聯絡統制之方針、按奉天防護團之目的、一係共同防衛之精神、則基於日滿共同防衛之方策、防空設施上謀實際的發現、是爲主要題目、近代都市之性質上、防護問題、不止軍人之任務、爲市民之防衛問題、茲我們附屬地人民、整備防空網、以謀鐵道附屬地內防衛之新方策、而對滿人側表示防衛上之模範、係日人之努力、實施日滿共同防衛之方針表現於防護團之事業、而任教導指示之事務者、實有賴於教育當局之指導啓發甚大、請防護團當局爲之努力等許、八日講演會後、地方事務所當局、開始防護團組織運動、大體參加團體如左、

在鄉軍人會、青年團、學校生徒、醫事衛生團體、技術者及一般市民、

天氣豫報

十一日 北東風 曇

十日溫度 最高 三十一度九 最低 二十三度四

行政視察資料
送縣巡廻觀覽

奉天省公署、前于縣長會議閉幕當晚、派海城縣陳縣長等五名、由倉重事務官率領、赴北鮮視察行政、經十日間之視察結果、所得資料甚多、已由倉重事務官着手編輯成帙、送由管下二十八縣巡廻觀覽、以資有所借鏡云、

姜戶屯匪警
嫁女被架倖脫

瀋陽縣三區十里河子分所界內、姜戶村、住民盛春榮家、九日零時許、突有步匪二名、分持八音手槍、進屋後即時威嚇、逼索結果搶去金手鐲一只、金鉗子一副、逃逸時將事主之女張盛氏架去、不意甫經遠颺即被該村保長聞悉、當率丁追擊、鳴槍十餘響、匪等視狀不佳、棄票無踪、該婦得以返歸云、

蜂谷總領事
離奉回國

蜂谷前任奉天日本總領事、現因事務交替完畢、於十日午後離奉、乘搭當日四時三十分許鳩號列車、前往大連、奉垣滿日官民等、爲表示歡送起見、當即齊赴站內歡送、該氏原擬於此次離奉後、遊歷平津滬三處、再行返國、現因事中止游歷、預定明十二日在連乘搭吉林丸、就返國之途云、

論經史實錄　不應無故懷疑

章太炎先生講演　(金東雷寄自蘇州)　(續)

如晉之武庫藏孔子履。高祖斬蛇劍。王莽頭三物。孔子履其上並無孔子字樣。高祖劍。未知有銘與否？王莽頭。當然頭上不致刻字。此三物者。武庫失火。同時被焚。以其失傳謂孔子。高祖。王莽所屬渺茫可乎？設或不焚。王莽之頭亦無從知其確爲王莽之頭也。履也。何劍也。亦無從知其屬於誰何也也？劍與履不能自言也。又有文字本不可知。而後人竪言其爲某某字者。如西京雜記載夏侯嬰求葬地。下有石槨。銘曰。『佳城鬱鬱。三千年見白日。吁嗟滕公居此室。』噓漫如孕孕菊花。當時人妄言此爲某字。彼爲某字。夫銘之眞僞不可知。即以爲眞。又何從知其甲爲某字。乙爲某字哉？今人信龜甲者。又其類也。由此言之。求之於鐘鼎。貨幣。碑版。本身已有不可信者。況即使可信。亦非人人俱有。在古器者皆不甚著名之士。而齊民又大率無有。有文字者如此。無文字者。更無從證明。如此。欲以器物。訂史亦多見其愚而已矣。

夫以人見亡國無史。不得已而求之器物。固不足怪。若吾華明明有史。且記述詳備。反言史不足信。而恃器物作證。以爲書籍易僞。器物難僞。曾亦思『書者。契也』。前人契券。流傳至後。後人閱之。即可知當時實買之情狀。雖間有僞造。考史者如官府驗契。亦可以檢察眞僞。如不信史而信器。譬如訟庭驗契時。法官兩造。並錢懷疑。忽有一人出而大言曰。『契不足恃。要以當時交易之不作證。』此非至愚而何？妄人之論。本不足辨。無如其說殺於國中。深恐淆惑聽聞。抹史使弑。故不憚辭費而闢之。遍歷不爲所愚。以上斥恃器證人之謬。竟。(完)

華教部將召平津各大校長　商整頓教育問題

本報北平電　北平大學校長徐誦明。念六日由京抵平。談平大合併浙大決無其事。另訊。教部下月將召平津各大學校長商整頓教育問題。

學生文藝

夏夜乘涼

(駢道濤)

昨天天氣很熱。吃罷了晚飯我和幾位同學。到院子裏去散了一回步。這時清風習習的颳着。亮晶晶的月兒。高高的掛在天上。我們心裏覺得很是快樂。精神覺得很是舒暢。在這月光明亮的夜裏。看見我們的影子。活潑潑的隨着我們跳動。又看見花盆裡的紅花白花笑微微的好像歡迎我們月夜賞花的一樣。又聽見牆外的青蛙。閣閣地叫着。屋裏的掛鐘。滴達滴達的走着。這時我眼睛所看見的。耳朵所聽見的。眞能使我們快樂極了！。

說病

(董紹勛)

我在前幾天。覺得很有些頭痛。就在家裡靜養。不料一天比一天重了。頭暈眼眩。週身疼痛。親朋都看我的病來了。拿的梨。葡萄。果子……。在平日的時候。我早就狼吞虎嚥的吃個痛快。唉！在這個時候。我看了又看。不想吃。就是勉强着吃一點也不能下嚥。父母兄姊怕我心焦。怕我難受。想法的安慰我。說笑話講故事。這是我平日非常愛聽的。但是到了現今。覺得很是厭煩。

過了幾日。病仍不見痊愈。父親就給我請醫診治。醫生給我藥吃。給我扎針。我的天哪！吃藥的時候。非常的難吃。扎針的時候。更是難受。不是好容易的把藥吃下去。不知流了多少淚才把針扎完。過了十數天。才漸漸的好了。我吃的痛苦。數也數不過來。算也算不清了！

我鄉裡有兩句俗話。『沒甚麼不要沒錢。有甚麼不要有病』。這話是眞對！

可怕的一夜

(馬成駿)

六月二日晚上。我正在睡夢中。只聽得警鐘噹噹……的亂響。我連忙披衣起來。出去看看。纔知是鼓樓前街路東。廣和成雜貨店裏失火了。我們正在談話。只見火燄冲天。向上冒起。同時有政警隊嚴防歹人因該號地勢窄狹。距離甚遠。一霎時。只見燒去房舍九間。什物甚夥。幸而是夜無風。施救較易。直至四時半。火始漸熄。

聽說這次起火的原因。究竟怎麼引起。並不得詳。亦莫明其妙。這一回計共。燒去房九間。損失約在八千元左右。

小朋友！我要告訴你們。以後對於火。要常常當心哪！

捕滅蚊蠅

(崔金莊)

現在夏天到了。天氣一天比一天的熱起來。蚊子和蒼蠅也都要大行其道了。蚊子不但要吸我們的血。攪我們睡覺。有的還要傳染疾病。蒼蠅生在糞坑。裏他的腳上有些細毛。最喜歡的地方。髒東西。以後牠再飛到食物上了。就把病菌遺落在食物上了。人吃了。就要生病。而且我們在晌午睡覺的時候。牠就落在臉上。爬來爬去很是討厭。所以我希望小朋友們都要想法子把牠們除掉才好！

教育週刊

歐美各國教育情形

德意教育制度值得注意

馬客談等考察歸來談話

上海通訊。南京實驗小學校長馬客談氏。赴歐美各國考察小學教育。業已事畢。乘大來公司胡佛總統號輪返國。於二日晨抵滬。同返者尚有魯省府派赴歐美考察教育之陳劍恒氏。往埠歡迎者。計有陳鶴琴。胡叔異。董任堅。黃警頑等多人。兩氏現寓惠中旅舍。定今日(三日)分別離滬返京魯。報告。記者昨特往訪。與兩氏談歐美各國教育情形甚詳。茲分誌如次。

教育制度　馬氏於去年七月間偕陳鶴琴氏出國經考察英。法。比。荷。丹。德。俄。波。奧。意。瑞士。美等十二國。注重國民教育。首談歐美教育制度。謂歐洲各國如德。法。俄。意。奧。荷等國。俱趨向於中央統制。尤以法國爲最。採取統制政策。歷史頗久。最近俄。意。德。波蘭等國亦以中央所定主義政策。統制全國教育。惟英美兩國地方教育得自由。發展英國不但地方教育自由。其各學校之行政亦非常自由。中央僅貢獻參考意見。並無法令制裁學校。美國以各邦制度不一。各地都根據環境及能力。以自由發展。

學制系統　各國教育現均趨向於單軌制。使國民能平均得受教育機會。德自歐戰以後。已把以往所行之雙軌制完全取消。俄自革命以來。亦完全採取單一制度。他如意奧波蘭。最近俱趨向於單一制。即以向來採取雙軌制之法國現已取消中學學生學費使一般家境清寒而成績優良之學生。均有受中等教育之機會。故其形式雖爲雙軌。而精神實取單軌。至美國則不但小學教育趨於普及。即中等教育亦力事普及云。

師資訓練　歐美無論何國。其教育成功之最大原因、不僅在教育方法與制度之優良而在教師之優良。因教師優良乃能推動一切方法與制度使完全實現。其教師優良之原因有數端。(一)提高教師程度。如德國小學教師須中學畢業再受二三年師範教育。其程度等於大學。英國師範生。亦須由中學畢業而後。受二年至四年之師資訓練。美國教師亦中學畢業後受二年至四年之師範教育。此即提高教師程度之證明。(二)各國師範畢業生。必須經國家正式考試後。才能稱正式教師。如德法。意。波。奧。美等國。俱有此考試制度。(三)外國小學教師進修機會多。其進修方法。有教師自組研究會。如波蘭小學教師聯合會。爲規模宏大之研究集團。他如大學中教育課程甚多。如德美俱是。使一方讀書。一方又得做事。

教師待遇　其次歐美國家對小學教師待遇。頗爲優厚。以小學教師與公務員同樣待遇。如德。法。波。奧等國皆然。其他各國即不如公務員同樣待遇。但小學教師除薪水而外。尚有年功加俸。住宅租金。子女教育費津貼。及養老金。保險金。撫恤金等。俱有規定。使小學教師能安於職守。有才者。亦樂於擔任。故各國國民教育。才能發達云。

陳氏感想　又陳劍恒氏於去年三月奉魯省府派赴歐美。考察小學教育。經到英法德意美等國。共考察各點。除馬氏所談者不贅外。發表感想如下。(一)英美各國教育注重個人自由發展。德意等國則以教育爲政治工具。造就法西斯蒂之公民。以現在中國情形論。對此值得注意。(二)德國現在民族復興運動。完全以青年訓練爲中心。其青年運動包括希特勒少年團。青年行館。青年勞工服務。青年下鄉運動等。目的在增進青年健康。培養青年愛國情緒。使教育與實際生活相接觸。消除青年階級意識。並代替軍事訓練。此點中國欲復興民族。亦可注意。(三)各國社會上如保險公司。影片公司等。均有教育部。而圖書館博物院尤爲發達。小學及初中學生都自動上圖書館博物院。其在博物院中之作業。學校且承認給予分數。(四)各國教育之合作活動。如英國地方小學有中心教室制。如手工工場實驗室等。由十數校合設一室。輪流至中心教室上課實驗。此種經濟辦法。中國小學教育。可以採取。(五)各國中央或府重視初等教育。對初等教育時有經濟補助。中國小學教育由地方教育經費補助。如地方經費支絀。即感困難。故我國政府如推廣初等教育。中央應負經費責任云。

黎錦熙來滬談　簡體字將推行全中國

注音字模即將鑄字開鑄(上)

推行辦法呈王部長核定

中國教部國語統一委員會常委黎錦熙。汪怡兩氏。於昨晨由京來滬。寓惠中旅社。上海社記者特往訪黎氏。即以來滬任務。及簡體字推行情形。據談甚詳。分誌如下。

黎汪來滬代表簽字　黎氏首談。此次來滬。係教部因注音漢字銅模。已於本年三月撥欵二萬元。通過行政會議。委托上海中華書局鑄造。其原訂合同第五條『先製二號三號。自注音符號寫刻齊全。看定簽字之日起。五個月交三號字四付』現在注音符號業已寫刻齊全。第一批無鑄之漢字。已由國語選定最常用字三千七百餘。次常用字千三百餘。合計五千字左右。先就該局仿宋長方體二三兩號鑄造注音銅模以備民衆識字。義敎課本排印之用。定二十七日代表教部照約看定簽字即日開鑄。

簡體字討論會經過　黎氏次談。余(黎自稱)與汪君。於十五日到京。將錢委員玄同手寫之第一批簡體字表。計二千四百四十餘字。再用楷體寫成。照相石印。作爲第一批簡體字草案。二十日正式開會討論。原定段次長(錫朋)主席。因事忙改由社會司張司長(炯)主席 計出席者共九人。余與汪君之外部中爲社會司鍾科長(靈秀)。顧部員(良杰)。普通司吳科長(研因)中央研究院趙元任。國立編譯館潘尊行。討論三日。至念二日下午閉會。現已照議決案整理。並選定可鑄印刷銅模者。一千二百餘字。外又擬定『簡體字原則及推行辦法』十四項。附『簡體字偏旁系統表』五百餘字。彙呈王部長核定施行。

簡體字原則之要點　黎氏次談。簡體字寫迅速爲重要目以便利一般人書的故一面採用通行之俗體字。(即所謂手頭字)一面採用行草筆法。行草筆法多係偏旁局部之省易。具有系統條例(如「言」旁在左作「讠」。下作「〻」等其系統具列爲偏旁表)。俗體字則以最常用字爲多。但習慣上多不依偏旁系統。因其已甚通行。且多承宋元以來之舊。故亦認爲不違反『述而不作』之原則。但無論古今中外。文字皆係兩體者。一爲印刷體。以整齊美術爲主。一爲書寫體。以簡易速給爲主。他國且不論。中國自秦漢迄今。文人學士以及農商民衆。在日常應用上。皆用俗體行草。殆無一照印刷體書寫者。此是事實。本此事實。故政府選定簡體字。其目的實在謀現行文字書寫體之統一。即對於向已通行之俗體字予以承認。對於人各不同之行草書法。加以整齊。在教育上即係謀學校及民教習字課程之改良。質言之。即令全國官民一律改習楷法爲行草。改習正寫繁體爲俗寫簡體也。此種統一及改良。

民衆教育的歧途

(孫愛棠)　(續)

牠只是工具之一種而不是工具的一切在解決經濟和政治問題上。牠只可作一助手。而卻不能喧賓奪主。且亦大可不必。他們十幾年的實驗。不能說沒有相當的成績。不過所得的成績是否當得起所費的財力？這是很可注意的問題。

任憑他們按步就班的繼續實驗下去。五年。八年。甚或十年之後。能否有解救的方案？但恐怕還是不敢肯定的問題。依現在世界大勢而論。各帝國主義者。皆磨牙利爪。準備侵略。眞令我們不寒而慄！五年。八年。十後。中國是否能存在！即仍有堂皇中華。如無正確辦法。又將何如？那麼民衆教育。就不辦了嗎？不是的。我以爲在此瘡痍滿目的社會。經濟能力微弱的中國。人力財力集中實驗。結果必致失敗並且在此危急存亡之秋。千鈞一髮之際。迫切的問題。不宜於集中。而宜於普遍。

同時我們主張民衆教育。不以整個社會問題—經濟。政治。文化等方面—爲對象。固然三者之間有相互的聯繫。有互相的作用。民教之本身。除具有文化性外。也具有經濟性及政治性。不過我們認爲民教主要的對象。在喚起民衆而喚起民衆最有効的方式。在使一般民衆的文化程度提高。使進於文化的水準上。使成爲社會上健全的一員。所以民教的中心問題。是文化問題。同時也不要忘掉宅的副作用——解決經濟及治方面的問題。

梁漱溟先生認爲提高鄉村一般的文化。中國社會才有進步是對的。不過他及認爲先由經濟着手。而後政治及教育。這顯然是『富而後教』的理論。在教育的立場看來。他的主張是否正確。暫且不論。但他忽略三方面——經濟。政治。教育——的機體的聯繫。與其相互作用。

(一)民衆教育的中心機關——實施民教的機關。固不厭其多、但須有體系。和中心機關方不致亂動而結果毫無所成。據李雲亭先生的研究。民衆教育實施方法。應以民衆教育館及民衆學校爲中心機關。這種主張是很對的。不過二者應謀機體的聯絡。方可共策進行。達到成功。但在行政系統看。民教館的位置。似應高於民衆學校。只爲民教館事業比較繁重。同時民衆學校的課程也不要只限於一本千字課。應視當地民衆的需要而加授其他課程。自然關於科學常識。及其他普通智識方面的材料。是必須供獻給民衆的。

據二十年度教育部的統計。全國社會教育機關。民衆學校佔百分之五十有奇。但實際上民衆學校多附設於各村鎮之小學內。此概多空有招牌。而無實質。又民衆教育機關多設於城市。而工作人員。亦僅在城市方面活動。這都是應都改善的地方。所以如何使已有的民教機關。發生効果。如何使從事於民教事業者。樂意深入民間去。而致力於窮鄉陋巷方面。實爲ㄓ在切要的問題。(完)

女性　假期內的任務

(續)　(强懸出)

書本上的知識。有人說他是死知識。沒有什麼用。話好像是武斷一點。不過在書本之外的確還有許多活知識。爲了書本上的知識應用到實際上。一定得把死知識與活知識合在一齊。平時我們很少有與外界接觸的機會。好像我們在社會上成了一種特殊階級的人物。與社會非常隔膜。我們不認識社會。社會更不認識我們。所以我們不妨在假期中。從學校裏踏出去。找一點機會與社會一見面。尋求一點活的經驗同刺激。生命力或者藉此活躍而擴大！

人！提到社會就有點駭怕。其實我覺得沒有什麼。反正是這個圈圈。早晚得跳進去。如果在沒有跳進去之前。設法認識牠一點。或者將來想往裡跳的時候。不至濟牠拒絕。因爲我見到許多的大學女同學。畢業之後。被社會拒絕了。不給她們地位。現在的趨勢。女子高等教育有些開倒車。向後轉未嘗不是因爲女同學與社會太隔膜的關係。

我們要認識社會。當然不是一件容易的事。也得經過相當的門路。所以我們很可以在假期中。找一位嚮導。再聯絡幾位同志。組織一個小的社會調查團。或是服務團。與旅行團等。

現在的社會。時時在轉變。按照現在的大勢所趨。可以斷定。將來農村是我們唯一的出路。因爲農村也很需要我們。我們在沒有眞正與他接觸之前。最好知道他們的生活與需要。作將來的準備。那麼在假期中。找幾個人到鄉下去走走不是很好的事嗎。鄉下是很可愛的。自然的情趣。會給人精神上甜美的陶養。不像都市中烏烟障氣。車馬奔騰。不能得一時的寧靜。就是到鄉下換換空氣。也是很好的作法。

我們來往的。多半是中上階級的。與日常在我們眼裡看到的。與我以我們沒有機會與低級的勞苦民衆接觸。社會把我們造成一種特殊階級的人物。我們也就不能深切的了解階級。勞苦民衆的生活是怎樣。所以我們對他們沒有方法幫忙。他們對我們是失望了？我們自己也會感到太自私。同時也能曉得特殊階級的人物。終於要被淘汰。我們如果想爲人作一點事。防避將來被淘汰。與勞苦的民衆接近一些。學點他們所能忍受的勞苦。卻是未雨綢繆的作法。

旅行可以說是假期中最美妙的事。一付塗滿了班班點點。再也不能往上印東西的腦子。很需要洗刷洗刷。然後好往上印新砵踪。我記得一位先生告訴給我們說。『有機會你們應當去旅行。旅行等於給腦子洗澡。』我當成他的話很有意義。『給腦子洗澡』名詞也很新鮮。瀏覽名山大川。瞻望自然幽美。皆可令人心胸擴大。眼光開展。就是聽一聽濤聲澎湃。望一望海波起伏。心靈也能得到一種安慰。我覺得假期裡。盡你能的可能去旅行是對的。

我現在願意報告給你們一點關於我的消息。我預算在這兩個多月假期中。所要作的事。十天的長途旅行。換一換生活的方式。數六個星期的書。同時在教書的期中。讀我自己要讀的書。餘下的二十天。我要到鄉下去住。大致是如此。至於中間發生什麼變化。那是我不能預料得到的。拉雜的寫來 已經是如此的冗長了。現在就要打住。祝你假期生活快樂。(完)

參觀旅大奉教育感想

(續)　(潘鏡寰)

6、勞作生產—以上所言各校。雖其設立性質有不同。然其注重勞作教育。與生產的職業教育。其趨勢則一。有木工室焉。有金工室焉。則見其師生操斧鋸。運鑿錘。轉機輪。造器物。儼乎鐵木工廠也。有陶器室焉。印刷室焉。則見其製模型。燒瓦缶。排鉛字。印票據。活潑可愛之小工人。皆十分敏捷。其將來技術之成就。可預卜也。春日町小學女生班。尤有縫紉科之設。女子工藝之教養。亦有足多者。雖以養成實用人才之勞作教育。今日甚囂塵上之教育學說也。然僅於此見之(省城各校。尤有此種趨勢。然設備不足。徒託空言耳)沸筆至此不禁愴然

三、生活智能—教育乃經驗之改進與增加。而經驗云者。依據生活而言者也。舍生活則無所用其經驗。故今日教育。於生活方面之知能之養成。莫不重視之。茲就參觀之各學校言之。其科目教材。無庸論。其標本室。或教室。莫不陳列或貼懸。生活日用品之實物。模型。畫片等。如大連之各學校。關此之設備。尤稱完善。

中學　數學教育問題

北平師範大學數學系主任　趙進義

自從梅貽琦先生等十九人爲修正中學數學課程標準。向教育部提出建議書以來。中學的數學教育已成爲重要的問題各公私中學及數學教員。因爲關係自身的緣故。已紛紛討論。即就北平的私立中學來說。組織了中等教育協進會。其中所討論的問題。亦以此問題爲主要。梅先生等建議書影響之大。由此已可概見。然查提出建議書的十九人。其中有十四位爲研究教育者。以研究教育的眼光。來批評中學的數學。課程標準。實爲中國之福。亦爲吾數學界之幸。

梅先生等所根據的理由是。二十二年度會考成績經教育部統計結果。以數學成績爲最劣。二十三年夏北平市各高中會考成績之統計。亦以數學爲最劣。國立各大學歷年入學考試。據一般經驗亦以數學成績爲最劣。查數學爲中學主要課程之一。現象如此。問題之嚴重可知。設不速籌補救辦法。不僅徒然浪費中學多數青年之光陰與精力。且亦有背國家教育人才與提高數學一種程度之本旨。』

成績不好。速謀補救。理所當然。然只以此兩次會考成績不佳與大學入學考試的經驗。爲修正數學課程標準的根據。理由不充足。何以言之。現行課程標準教育部二十一年十一月所頒訂。(見梅先生的等建議書)而施行則在二十二年暑假以後。二十二年暑假會考的學生。按嚴格來說。也不過受了一年新標準的訓練。二十三年夏北平市會考的成績不好。新標準負得起完全責任嗎？課程標準非同法令。行之即求其有效。至少須給他一個完全實行的時間。就完全受過新標準訓練的學生觀察。方爲合理。也不是新標準一頒佈。就編好了適宜的教科書。要知道梅編教科書也是需要時間的。先生等此理之不查。而據此兩次會考成績之不佳。完全歸罪於新課程標準。以爲建議修正的根據。新標準實冤枉哉！

中學是完成普通知識的階段是各專門學術的敲門磚。法國意思也是如此。說到分組。在實際上不過爲大學招收學生方便些。中學生預備會考方便些。假設着在中學教育的本身。及中國的現狀。分組是極不適當的。因爲中國人太缺乏數學的觀念。與算理的修養。即就文法教育諸科而論。也不見得需要不着這個標準的數學。果眞照某省教育廳長所說『數學用不着學。』乾脆就把數學不要還好。但按經驗來說。文科的論理學。法科的統計學。教育科的教育統計學。進行的滿意與否。一考查成績便知。也無庸細說。

現行的新課程標準。固不能算做完善。而中學數學成績不好。也自有原因。還不能歸怨於新課程標準呢！也不是分了組成績就可變好的！中學數學成績不好的原因。聽我說來。

一。環境——說是環境。也可以說是風氣。吾國社會的演化的地步。社會上的需要也不像歐西那樣顯明。若構用處。也不可講的太直接太淺近。總要把全體顧到了。歐西各國對理科研究院首先辦的是數學。而中國則否。反把牠看做無用的勾當。這還是『學貴有用』與『中學爲體。西學爲用』的遺毒。小據某女中圖書館的借書調校。借理科書的幾乎沒有。借說的。幾乎全體。難道說還全六七百學生。都不近數學嗎！因爲那一方面吸引力大。所以六七百女生 皆來數學。而就小說。再說數學功課。是不能就誤的。非埋頭苦幹不可。而興味也不像別種功課容易覺得。前幾年的學風怎樣。我們一想便知。所以數學成績不好。環境也是原因之一。

實用日語完璧

◎飯河道雄先生著好評忽至八版

內容之豐富。秩序之井然……用意之周到……以及取材之深切、不但初學者按此可以入門。即精通者亦可以此備鏡。至於由簡入煩。由淺入深。無微不至。無精不到。使學者既無煩惡生厭之心。而前後絕無已平之弊。手此書者。當知編者之苦心矣。此誠日語書中之完璧。人人必備之寶典也。

菊判洋裝五百九十八頁　定價二圓二十錢　郵費十六錢

內容大要

全書裝成一大巨冊。共約六百頁。分爲七編。△第一編 日豫習編。復分九章。此編專使學者熟悉日本字母之發音。列以漢英音對照△第二編 日言語組織法標準編。更分九章二十課。此編撰可爲說話法之標準者。悉揭出之、△第三編 日平假名編。使知常用文字体△第四編。日問答法標準分爲九章。此編專撰可爲問答話法之標準者而揭出之。△第五編 日會話篇。此篇實爲本書之主体分爲十三章九十一課。凡百之語言靡不網羅無遺△第六編 日練習題譯解篇。此篇載第四篇以上諸課練習題之譯解。故本編與前諸編悉行對照。無庸師承。自課自究。△第七編 日單語篇。分三十門。日常必須之名辭悉皆提出。併載日本度量衡貨幣等之大要◎此書情通日語之華人諸公、與精通華語之日人諸公悉心協同編成而校正嚴密務期無訛謬之處且語調流暢 毫無不快直譯之感。

發行處　大連市浪速町一三八番地　振替貯金口座大連五五番　大阪屋號書店　支店・旅順・奉天・新京・京城

日本人口增加調查
每小時生產二百三十三人

據日本內閣統計局發表、去年一年間、日本生產三百零四萬三千八百零七人、即每、小時生產二百三十三人、死亡一百二十三萬四千五百八十三人、即一小時死亡一百四十一人、又去年人口增加八十萬九千九百二十四人、即每小時增加九十二人又查前年人口增加九十二萬七千二百九十二人、去年比之減少二萬人許云、

世界珍聞及其他

老馮在泰山
研究物理化學

濟南電、記者致函泰山馮玉祥、請親筆覆信、以證外傳離泰山之不確、馮在記者原信封皮書、『我正在物理化學班』等字、並在長途電話與記者親自通話、辨其語音、確爲馮氏、足證外傳離泰山說不確、

咖啡都市
桑多斯風光紀

東方摩登男子深染歐美咖啡風氣、咖啡的嗜好、與日俱增、國產的紅綠茶、因此也受着相當影響、南美洲的巴西是產咖啡出名的地方、首都森保羅的外港桑多斯、是世界有名的咖啡都市、

巴西的咖啡、每天從桑多斯輸出、至少要在千萬袋以上、全世界咖啡樹統計、約四十七億六千萬本、而巴西所有、佔三分之二、在首都森保羅附近已有十三億本、所以每年出產咖啡、可得二千五百萬袋、每袋重六十啓羅、要佔居全世界總額的十分之五六、最近銷路激增、十個月中出售二千二百餘萬金磅、殊可驚人、我們在不知不覺中、吃了一塊咖啡糖、或是飲了一杯咖啡、那知合了全國統計起來、我國咖啡的消費、也很可怕、咖啡的唯一主顧是美國、佔十分之五以下、其次是法德意等國、巴西政府所收出口稅十分之二、我國進口稅抽十分之三、這樣原值一塊錢的咖啡、稅金已需半元、另加運費、故售價昂貴、摩登人有價廉物美的國產茶不喝、一定喝遠道而來的咖啡、未免太不合算、

桑多斯也可算是世界上神秘的都市了、凡是外國人初到該處、莫不爲之驚奇、在船未靠岸的時候、已經從風裏嗅着咖啡的香味、那裏街上的灰塵、盡作鼻烟顏色、白石的建築、黑色的土地、都薄薄的蓋着一層咖啡、埠頭上倉庫裏、只見咖啡袋、堆積如山、街道很狹、兩旁都是咖啡行經紀店庫倉和保險公司、全市十二萬人、都靠咖啡過活、

咖啡的交易制度、也十分奇怪、分現貨期貨、直接購買三種、以現貨買賣爲多、交易的地方、沒有一定、大批買賣、大都在交易所事務所裏、或者在港口咖啡船的甲板上談論貨價、倉庫的角裏、聚着幾個人極安閑的討論價格、銀行門口的石級上、時常有商人拿着咖啡的樣品鐵罐、等候主顧、也有商人和農夫直接購買、不經經紀人的介紹、

還有人騎着馬到內地農村裏去收咖啡農民的發裡、終日滿藏着各種咖啡豆（未研成粉末者）、當遇到主顧的時候、便一種一種的拿出來觀、看兩個人一面咬着已焙過的咖啡豆、一面試驗香味、一面互相討論價格、咖啡交易、並無契約、簡單之至、常在電話中口頭上決定了買賣、雙方在記事簿上用鉛筆寫好、就是實買確定、雖然時價忽然極度上下、雙方都履行交易、絕無欺詐和後悔的事情發生、所以桑多斯的商人、時常誇口說咖啡的營業、在世界上最有信用、

以營業而論、像桑多斯港也可算是繁盛的都市、但是到了下午四時之後、交易都自然的停止了、街上寂靜、毫無夜的繁華、這也是很特別的現象、

狂風暴雨襲廣州
平地水深四至五尺
救出千餘溺斃兩童

香港電云、五日下午五時、廣州狂風暴雨、至八時止、小北山洪暴發、郊外水深沒頂、大小北一帶馬路及板桂坊、天官里、丹桂里等處、水深四至五尺、房倒屋塌、居民紛逃、至夜十二時水仍未退、各道院善堂用小艇往救、拯出千餘人、小石街溺斃兩孩童、六日省務會議林雲陔提議、撥欵十萬、振西江水災、以工代振、

亞洲大陸移動
美洲大陸現向西緩緩移動

馬賽電云、郵船（達爾泰濃）號、今晨到埠、上海除徐匯天文台台長勤舍神甫、亦乘是船抵此、卽將由此赴巴黎、出席國際天文學大會、闡明一種學說以爲亞美利加大陸現正向西緩緩移動、卽亞細亞大陸、亦於每月間作週期性之動搖、其動搖範圍、約爲三十公尺左右云、按勤舍神甫、曾週遊中國南部各省、

美輪下鬼何多
十七分鐘死一人
洛杉磯比率最高紐約次之
四個月死九千五百四十人

芝加哥電云、全國安全協會發表、本年四月份中、美國人民死於滊車肇禍者、每十七分鐘竟有一人、該會估計四月份中共死二千四百八十人、而本年四個月中計達九千五百四十人、洛杉磯之比率最高、共死三十六人、爲十萬人中百分之三六·三紐約八十一人、爲十萬人中百分之一〇·一、

法撥女公子若瑟訂婚
夫爲名律師

巴黎電、法總理拉法爾之女公子若瑟與法駐意大使商布隆之侄公子訂婚、已正式公布、按若瑟小姐常隨乃父出入於各重要外交場面、伊之未婚夫爲一名律師、在紐約亦有辦事處、共母氏方面與羅斯福大總統有姻屬關係、

蝶歸來
抵港小住即行北返
發表尙無結婚觀念

香港電、胡蝶四日晨三時、乘意郵輪康特羅索號抵港、七時登岸歡迎者甚衆、胡談此行觀感甚佳、國產影片頗得歐人好評、相信將來必可暢銷歐美、現擬留港兩三日、或赴省一行、然後北返、胡又談、渠不贊成黃柳霜作風、

澳港澳電影界、五日下午五時、假香港大酒店歡迎胡蝶及周劍雲、到百數十人、胡因赶返滬拍夜來香一片、定六日晨、乘麥金蘭總統輪北返、八日可抵滬、

胡蝶出席歡迎會後、答記者問、我年紀雖不小、但對人生觀尙未了解、婚姻問題、尙談不到、因現在中國電影藝術、尙未成功不願結婚、且余根本也無結婚觀念、最近決不會結婚云、

西南四位總司令之
尊重的四老師

劉老師從雲者、爲劉湘總司令之老師、劉總司令無論軍國大事、個人行止莫不惟劉老師之命是從、老師雖非出身軍人然已貴爲前敵軍事委員會長、軍長師長皆俯首聽令劉總司令有時亦絕對服從稱以劉老師而不名、老師最得人崇拜者、爲其拜神卜休咎等事蓋靈驗如神云、但赤匪竄川、老師法術無靈、劉總司令丟臉不小但聞不失其信仰云、

段老師者已忘其名、何鍵總司令之老師也、段老師亦能拜天祈神、亦善卜休咎、測過去而未來、賦性淡薄、頗爲清客而不肯作官、諳國技、而不肯與人比武、知軍事而不背臨戰陣、自稱曰一無所能無所不能一無所知無所不知、蓋全能全知之人云、噫、亦神矣！近何總司令以奉夫人命盡逐三教九流之客、而談國技羅要藝者尤在所必逐、然段老師獨始終被尊、湘人均稱譽何總司令頗能尊師云

林老師國佩者、陳總司令濟棠之老師、而林廳長翼中之叔父也、向以教讀爲業、能卜筮而不以拜天祈神鳴於時、然別有所精則堪輿與風鑑也、林老師嘗言相地術與相人術有相通處、善相人者必能相地善相地者必能相人、陳總司令試以地及人使之相、果靈如神、因擧以爲廣東省參議會議長、亦稍以老師、且親捧致茶敬焉、

張老師農畝者、李總司令宗仁之老師也、李總司令讀於桂林陸軍小學、校師爲教官、頗以青眼相加李總司令認爲風塵知己、認爲恩師、得志後頗以肥缺致謝、今已爲南寧關海關監督、張老師不獨獲肥缺也、共娶兩美妾均住稱王屋、點稱王電、坐稱王車皆稱奉總司令命爲之、有訴於老總者老總曰、張老師不宜冒犯也、若必欲收費者、余當代繳之、人以是服李司令尊師之摯懇云、

民國新史
袁崇煥附祀關岳

民國三四年間、舊都頗傳袁項城原籍廣東東莞、與袁崇煥同爲一宗之說、於是工揣摹者、遂有將崇煥附祀關岳之呈請、以冀迎合項城意旨、如署貴州巡按使龍建章、於民國四年、上袁總統之呈文是也、原呈敷陳崇煥功烈、雖曰官樣文章、而意在表彰忠節、所以誅絕奸邪、陳義亦尙純正、通篇駢儷、對仗工整、則又當時流之公文風俗也、爰爲節錄如下、

『竊維知人論世、不以成敗說英雄、救敝扶衰、端以忠烈爲藥石、但令英心不死、雖三戶尙劫秦灰、抑闇直道常存、極百世猶書董筆、羊公一去、峴山留墮淚之碑、道濟云亡、江表失長城之蔽、將軍已矣、時事可知、浩氣依然、遺徽未沫、伏見前明薊遼督師袁崇煥、起家進士、慷慨論邊、慨洛鐘之應鳴、等君山之流涕、共在熹宗末造、洎乎莊烈初基、始則巡撫遼東、爲錦寧之巨鎮、繼而督師薊北、鞏山海之雄關、關壯繆之鎮荊襄、當塗震迭、岳忠武之軍淮甸、金朮蒼皇、有同揆矣、良足多焉！方將泣誓五年、策邊功於破虜、而乃國門萬里、遽謠豕於闇闕、朝廷不察其忠、敵國遂行其計、伍胥云逝、沼吳之忤焉窮、子玉無歸、覇晉之機已兆、遇金人於灞上、涕泗彌襟、聽杜宇之聲中、依稀望帝、以視比干剖心、頑民滋慨、萇宏化碧、義士懷忠、彼固揚國史之光、此更壯河山之色矣、

我大總統以國體初更、邦基甫奠、正氣之在天壤、挾四維以流行、如佳種之殖田疇、須二曦爲臨照、忠義者、所以臨照人心者也、是以崇奉關岳、建立廟祠、俎豆馨香、春秋享祀、建章竊謂如袁督師崇煥者、謀國之忠、捍邊之勇、治師之嚴、守死之焉、在前勝國、猶章華袞之榮、維茲漢邦、宜豫褒忠之典、洵足陪祀關岳、激勵士夫、抑嘗獨居深維、默念時局、神州莽莽、後顧茫茫、敵國外患不足憂、哀獨在於心死、地廣物博不足恃、禍乃中於道消、理亂之界、一忠一邪、強弱之分、一彼一此、明以表彰夫忠節、隱以誅絕夫奸邪、且將激英勇之士、劍舞劉琨、裕邊闘之才、功收李廣、建章既有所見、不敢壅閼、云云、

此呈文雖爲揣摹風氣之作、顧在龍氏具呈以前、已有朱瑞先行呈請、並經禮制館議復、以袁崇煥乃文臣、應無庸議等語、乃龍師朱之見、而續爲之請、其無效果更可想矣、

妃子陵
被盜掘

平谷訊、西直門外距城不遠之處有一村焉、曰娘娘坟村、居民凡百餘戶、村北有小森林、寬約數百畝、中植老松古柏、大均合抱枝幹茂盛、碧葉蔽天、林中古塚纍數、相傳爲娘娘坟蓋卽清季歷代帝王妃嬪宮女之墓地也、故又稱『妃子陵』、村名亦由此而得、看守墓地者、皆由村中人任之、而以二號住戶王廣印（年四十四歲）五號住戶席恩鍾年（五十三歲）八號住戶王廣明（年三十五歲）三人爲首世襲斯職、清時尙食皇祿、該三位頭兒、猶係七品頂戴也、溯自民國十三年、溥儀出宮後、卽無人負責、王廣印等竟乘機結夥實行監守自盜、據調查塋內共有坟百二十三座、而完整尙在輪廓者、僅七十四座、其餘四十九座、因歷年被掘早已與地面相平、失其所在、公安局早有所聞、以護古有責、曾飭西北兩郊區署、嚴加取締、民國二十一年塋牆又因年久失修坍塌無數古磚、亦均被王廣印等盜去、乃致片瓦無存、大好陵園頓成墟塚、自昨年新公安局長余晉龢蒞任、對此頗爲注意、且飭西郊區設法調查王等掘盜實據、而加以逮捕經署長林覲賓、王金波等査明、乃於前日先後將王廣印、王廣明席恩鍾三犯捕獲、並搜出磚石六千餘塊、王等已供認監守自盜不諱、聞此案已解地方法院訊辦云、

田春聖藥 內服 桃夢 強精強腦

◎主治症名◎ 陽萎、早洩、夢精、遺精、心身疲勞、心身倦怠、神經衰弱、貧血症、營養不良、虛弱症、頭痛、逆上、不眠症、

定價 試用五日量 三十錠 壹圓 ／ 小 十六日量 九十六錠 三圓

發賣元 大阪市西區江戶堀南通一丁目 木村洋行藥品部

發賣元 奉天加茂町十六番地 木村商店藥品部

奉天中街路南 吉順絲房對門

尺碼放大 電刻銀盾 屏聯風景 喜慶禮品 書畫精美

開明公司

背髓病 專門名藥療法 神經痛 風濕 骨膜炎

四肢麻木、骨筋痛痺、腰、脊筋、肘膝關節疼痛、半身不隨、脚腰麻木不動、步行困難、脊骨突出、腐骨出膿、排尿困難等之各患者、如用本妙藥及本療法、效果非常著大、一見本告白之下、乞從速照會、敝家毫無索價…（贈呈「完全自宅療法書」一本、乞將本告白及本報名切取寄下爲盼

日本兵庫縣明石市中町 太平堂脊髓藥本家

胃腸病專門藥

紅色造福

統治胃病腸病心腹諸積胃滿便秘吞酸大便不整心口疼痛但有故驗大盒二元小盒一元

嬰兒聖藥

李氏小兒消藥

主治食水食熱乳積諸積面疳肌黃便瘦便青泄綠不瀉乾食一渴疳切一病四發打角元三六

總行奉天大西邊門外鴻育堂藥店

本劑對於淋濁各症可絕對有效、主治各種急慢性五淋白濁、以及由淋毒引起之合併症、如副睾丸炎、攝護線炎、膀胱炎、腎盂炎、及女子淋病、凡他藥罔效者、服本劑無不準確、其主要作用爲殺菌利尿、鎮痛、消炎收斂、止淋服藥之後、直達尿道、如急性淋之劇烈症象能迅速緩解之卽頑固之慢性症、經於一星期內、亦能漸趨良好洵屬極優秀之治淋特效藥也、定價、每小盒現大洋一元、中盒二元、特製大盒三元、另備說明書、函索卽奇、外埠函購、郵費不加、但信件必須掛號、以免遺誤郵票九折、

奉天大西城門外電車站 英美大藥房啓

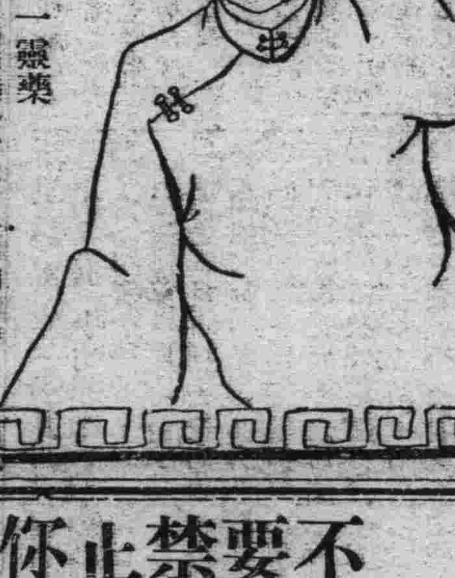

東京 尾澤監製 全治水

皮膚病第一靈藥

本堂監製之名藥全治水。是尾澤獨特之秘方。他家不備之聖藥也。專治乾癬濕癬。陰囊濕疹。蛇皮魚鱗癬瘡膿疱等一切頑癬。疥癬及白斑風諸症此藥塗擦不過五六次而全治。雖多年頑癬亦能斷根。無論男婦老幼百試百驗。靈妙神奇。此藥專治以殺虫消毒爲主。癒奏効神速。試頑癬第一之靈藥。前代未曾有之仙方也

全治水藥價、二角、三角、五角、一圓、一圓、各埠著名藥房均有代售

購藥時請指明尾澤本堂全治水及尾澤監製 [illegible] 神保町三丁目四十九 [illegible] 合名會社 尾澤商店 振替東京一六一二

張恨水最近傑作

美人恩

張恨水君以新穎之頭腦豐富之思想撰作小說一篇出世無不風行一時所作以描寫細膩結構縝密見長寫一人有一人之特性狀一物極一物之眞相躍然紙上使讀者有如目睹至其文字上組織與寫作步步不肯放鬆處處均極緊湊開闔自如指揮如意始終一貫有如天衣之無社會各界之熱烈歡迎蓋非倖致內容之佳無庸贅述

▲全書二十萬言。分三裝巨冊國幣貳元。（外埠另加郵費一角一分）

瀋陽鼓樓北 世界書局 大東書局 出售

Veramon Schering

凡拉蒙 立止一切疼痛

如患頭痛牙痛月經痛等，服凡拉蒙後仍能操作如常．

各大藥房均有出售

不要禁止你的小孩遊戲

天眞爛漫的孩子不論男女都是歡喜遊戲的實際上歡喜遊戲乃是康健之徵而遊戲自身又屬有神於康健所以不要僅僅因爲割官跌傷了腿阿媛阿破了痞或實寶灼傷了手便禁止小孩遊戲祗須於事先好好的警戒他一下子每可免去不少危瘉此外再當備一盒如意膏則偶爾割破而傷跌以燙傷亦應付有餘裕矣倘更進他教導小孩揉用如意膏則凡輕微傷損名且可以此膏自行醫治如意膏爲著行傘康土醫生藥局之出品既具舊式盛所藥膏之長復經最新科學之改良增益對以一經揉用立能止痛減菌消毒生肌傷於一切皮傷皮病皮疵如割破灼傷燙癖跌損擦傷蟲鳖濕疹疥癬翁翁爛腿熱膏各種瘡燙面疹膿疱皆極神效如意五名藥房均白出售或卜上海江西路四六一號羊康士醫生藥局函購每盒七角由盒三元五角郵力在內一切信件可由奉天和記洋行轉上海韋康士醫生藥局

濱江特刊

第二十號
盛京時報北滿總支社
社址 哈爾濱道裡斜紋二道街一三
電話道裡五二七二番

電話費酌減運動
市內及長途電話費較南滿過昂 日本商工會議所具函請求酌減
電電會社正在審議中

哈埠市內及長途電話費、比較南滿各地方皆高、日本商工會議所、前曾一度派員赴南滿各地實地調查、作成比較表、據此向電電會社哈爾濱管理處要求酌減市內及長途電話費、聞電電會社准函後現正與大連總社縝密研究中、將來能否酌減一般人頗爲重視、今將南滿各地市電話費與哈市比較表覓錄於下、

哈爾濱市內電話費分爲五級依月租核算
甲、旅館飯店十九元二角
乙、普通商號十二元九角
丙、住宅 八元七角
丁、官廳 七元
軍隊……四元〇八分
外埠不分等級費用一律
大連……九元
奉天……八元
旅順……七元
鞍山……六元
瓦房店……五元

市內電話名義變更費之比較
哈爾濱……二十四元
齊齊哈爾……二元
大連……七元
奉天……七元
新京……七元
旅順……五元
鞍山……三元
瓦房店……三元

長途電話費比較表
由哈爾濱至奉天一元九角五
由奉天至哈爾濱一元九角五
由哈爾濱至新京一元三角五
由新京至哈爾濱一元二角
由哈爾濱至大連……四元
由大連至奉天……二元九角五

對外紛爭乍息 詎知禍起蕭牆
菜蔬組合眞成多事之秋

與菜蔬組合死力對抗之市農會、自姚錫九引咎辭職、島英三避債滬之大吉後、陣容大亂一時陷於群龍無首之狀態、菜蔬組合亦屬筋疲力盡、用收買之方式、除聘新任市農會長辛夢西爲監事長、月薪百元、李羅彬爲理事月薪六十元外、每年由菜蔬組合津貼市農會三千二百元、除七八九三月菜蔬最盛時期每月交付四百元外、其餘二千元分九個月交淸、由農民剝削百分之十之脂膏、除交中央批發市場十分之七外、所餘三成市農會尙可分肥、於是從前藉口爲農民利益而抗爭之市農會至此假面具完全揭開、甘願將從前之一切敵對行爲一筆抅消、因之奄奄一息之菜蔬種售組合、立見甦生矣、詎知天下事惟有發財難、尤其是巧立名目斂取民財、更難乎其難也、菜蔬種售組合對外之紛爭方慶平息、孰知內部又禍起蕭墻矣、菜蔬種售組合在未與市農會實行合併以前、已賠累不堪、衆股東見前途茫茫、無意前進、遂無形撤退、及至菜蔬組合與市農會合作後、情勢一轉、從前之股東雖欲重新加入竟遭拒絕、於是、見財眼紅之衆股東十數人、現正公推該組合前任庶務主任李冠英爲代表、擬起訴法庭、自市農會出頭對抗以來、菜蔬組合無形中即停止營業、迄今數月、賠累將近數萬餘元、爲追加股本、於昨六日特在該組合招開股東茶話會、藉機討論籌欵辦法、據該組合聲言、下星期一市署與警廳、將聯銜布告取締小販、凡販賣青菜之小販、須至該組合請領執照、否則即認爲私自販賣、將來警廳能否如彼所云、携同取締、誠爲一般人所極端重視云、

正義團招集 支部會議
本月十日午後

大滿洲正義團北滿本部、創辦以來、成績昭著、近經民政部正式許可、同時、酒井主盟爲鼓勵團員、特於日前來哈、定於本月十日午後二時、在該團本部、招集所屬四十八支部開會討論、今後團務進行等事項云、

有計畫有組織經過長時間的 龍沙大騙案敗露經過
騙婚騙財官商律師全班合演
—運鴻鈞女士被騙痛史—

【黑龍江】世風不古、人情鬼蜮、晚近之一般靑年男女因受歐風美雨之薰陶、其險詐之行爲誠有出乎法律道德以外者也、追我新國家應運而興、關於整風正俗莫不以王道爲準繩、故建國未三載、已將社會上之頹風挽回實多、此誠堪慶幸者也、雖然而於號稱大都市之中、關於一切奸詐欺騙之事件、仍有在暗中蠢動者、即如齊齊哈爾市、於康德元年秋、曾發生一有組織、有計畫、且經過長時間之騙婚騙財巨案、其中花花絮絮以及離合悲歡、誠可謂之爲五味具全一幕警世悲劇矣、目下此案於敗露後、且已在省垣地方法院提起訴訟、雖尙未判決、然事實具在、自不難善惡分明也、爰更將此案之敗露情形及當時施行合謀騙婚騙財之一切經過情形一一詳誌於後、

有運鴻鈞女士者、原籍昌圖人、曾肄業於女子師範學校、且爲該校之高材生、卒業後歷充各女校教員等職、其後獨具隻眼、改習工業、尤對於寫眞之術、頗具心得、嗣經江省女子職業工廠聘爲寫眞部技師、現年雖僅三十、而其經驗實爲宏富、但其自身所經歷者、極爲沈痛、對於娘家上有八旬父母、且須女代子職、對於自身有子女三人、亦須負養育之責、其家庭之狀況、即是哥哥無能、親戚貧弱、老的老、小的小、在老的任欲强索、在小的仰顧無人、何况三個小孩係三個父親血、情何以堪、加以家中每日開消極大、所幸性本豁達、不然其身早死、死則老幼隨亡、所係六口、豈不哀哉、幸上天垂佑、素有積蓄、且有職業、生活尙可維持、唯近因被騙、未免拮据、痛心至極、常有死志、是誠婦女中之至苦者、記者對其情景、實有不忍卒言者、且又有不能已於言者、以其天職之所在也、溯運氏之元配丈夫爲侯姓即其第一次結婚之丈夫、侯無兄弟家道小康、於吳督應下曾充營長之職、後不幸陣亡、長官嘉其忠勇、予以恤金數千元、皆歸運氏承受、運氏遺腹三月生一男孩、乳名保住、苦守三年、後以時局關係、應門無人、而其娘家父母又無人奉養、於萬般無奈之際、始改嫁李姓、李則曾充江省督察長之職、爲勢頗極一時之盛、此時也置產放債、家道亦蒸蒸日上乎儼儼有福有祿之官太太矣、不意好事無常、禍起蕭墻、劈靂一聲、九一八變起、李又陣亡、而骨骸無所、李且無家族、遺一女孩、小名鴉頭、嗚呼！運氏以一弱女子、兩遭巨變、何人能堪、不過上有八旬二老、蹀躞無依、下有小兒、嗷嗷待哺、此時也不同前時矣、生既不能、死又不得、運氏實難乎其爲人也、從此扶老、攜幼、奔波苦度、直至去秋、則運氏之遭心、更進一步矣、而亦爲此巨騙案之開始進演之時也、（未完）

失信固屬無禮 搗毀亦太野蠻

道外正陽西大街滿洲印刷局、經理任福海、前爲招徠主顧、特聘用日人西治某外櫃一名、專事招攬印刷物品、日前攬得平安座戲報一宗、言明翌日交貨、詎知一夜光景、未能印完、西治自覺對人失信、乃大發雷霆、盛怒之下、將該印刷局內所有機器舖墊一併搗毀、因之不能開業、任福海無法、隨將日人西治告訴云、

軍裝股匪 刧掠自衛團

阿城縣第五區大帽子、駐屯自衛團、於五日下午三時半頃、突來服裝整齊武器俱備之胡匪四十餘名、僞稱因在附近討匪、身體疲倦、藉借自衛團少憩、但自衛團亦未疑惑、當即讓入、無何、突然大變態度、該匪一聲命令發下、將二十一名自衛團武裝全部解除、事前自衛團亦未預防、當然未能抵抗、結果搶去武器若干、臨行復綁去團員五名、行抵中途阿什河站附近、當有電業修理電線工人一名、身着制服、正在工作間、被該夥匪將衣服施行剝去、向南方逃竄、駐屯阿什河日軍獨立守備隊及二層甸子自衛團、接得急報後、立即出動追擊、該匪身着滿洲國軍服軍帽、係不知何人舊部下之逃兵、詳細一切不甚明瞭、現下正在調査中云、

天時不正 痢疾猖獗

時値夏令、陰雨連綿、忽寒忽暖、氣候不均、市民稍不留心、易染疾病、邇來痢疾猖獗患者頗多、僅就滿鐵及紅十字兩醫院收容者披露於下、望一般市民注意及之

一、眞田健一（五）道裡買賣街一四號
二、近藤順吉（二五）極樂寺鐵路局舍宅
三、中澤道也（二八）南崗大直街四一號
四、山田禮三（二一）第四軍區顧問部
五、遠藤重治（三〇）大直街四一號

劉某可謂 佛門罪人
欠債不還累及活佛

道外承德街、佛教會會長劉福淸、前在道裡新安埠安康街住家時、於大同二年十二月初九日、借到同院住戶王景全名下、國幣四百六十元、王某以劉乃佛教會會長開口不離道德、定是佛門信徒、故亦未與要保、併且是短期借欵、無息無利、不日即還、詎該劉某、借欵到手、如若無其事者、然後經屢次討要、劉某不旦未付竟說是有何憑據、情因該欵是暗見接授、確無欵據、王某又不認將此鉅欵平白損失、遂於上年十一月間、在道外濱江地方法院、將劉某控告、在次庭審訊、劉尙不承認、有借欵情事、幸經該院一再審理、劉始供出、借欵詳情、故是判令償還、否則即將佛教會之物品執行査封、劉某尙不忍致供奉佛祖受査封之牽連、應與覓具妥保、借欵分爲三期歸還、當時償還之完全責任、劉某始如期繳還借欵之一部後、因原保恒順成營業倒閉、以爲又有可乘之機、故將下欠之國幣一百七十元、又抗債不歸、本案雖經執行庭一再傳集保証、惟負責無人、迄至今案仍久懸、王某在此情形之下、又擬在濱江地方法院二次呈控、査本案業再續訟、原有兩案久懸、諒劉某仍難狡展、彼時若再二次執行、又有誰敢爲之担保耶、否則若將萬民信仰之佛教會、被法院査封、不惟劉某爲佛門之罪人、即佛教會從前之信仰、亦必受有莫大影響也、

風流訟案始末記（續）

一日姜芷君回家、突謂其表姊宋紉秋曰、號中擬添設出版部、將聘吾姊爲文藝編輯、務希慨允是荷、紉秋初不知其用意之所在、當以門外漢謙辭、詎芷君之意愈堅、紉秋不得已允從常考慮、芷君乃去、

翌日芷君偕傅文閣經理方錫重同至紉秋家、甫待落坐、方由履中掏出聘任書一紙授紉秋時紉秋雖欲謙辭、奈方與芷君懇切請求何結果議妥每月薪金二十元、在家辦公、凡文藝稿件隨時送紉秋家、除紉秋外、並將另聘編輯數名、於是紉秋始允可、

紉秋爲與方研究關於出版部、進行事務、翌日晨起特赴道外傅文閣、適方外出、乃同芷君至女職員宿舍稍候、未幾見方錫重推門闖入手提點心兩包、一見紉秋兩頰緋紅、隨手將所提之點心、放於門后之立厨中、轉身向紉秋談出版部之進行計劃、見方錫重與芷君送點心、已被她看破一分、但總未能想到已經不可告人的關係、故與方討論結果、由紉秋出名在各報刊登徵稿啓事、紉秋不同意、爭執良久、結果成爲懸案、方去后、紉秋忠告芷君曰、吾見方經理對你很好你是初入社會、對於一切多不徹底、千萬留心令譽、勿貽口舌於外人、與方保持權影之關係而已、勿進一步而發生友誼之關係、今後方如仍加優遇、須嚴厲拒絕、芷君唯唯、

數日后、廣告刊出、果有宋紉秋名銜、紉秋見後即赴傅文閣見錫重、要求撤銷宋紉秋字樣、方不同意、正爭執間、芷君向方要求担任兒童編輯、言時姿態嬌懸非女職員對經理人談話之態度、至此紉秋已看破二分、乃決意辭却文藝編輯之職務、嚴厲要求撤銷廣告上之名義、方不得已、隨發撤銷通知一紙、着各報停止刊登徵稿啓事、

紉秋回家後、一夜憂思展轉不能成眠、翌日晨以所見告諸乃母宋姜氏、宋姜氏聞訊、半信半疑、命紉秋招芷君回家、盤問究竟、再作道理、紉秋奉母命、即赴傅文閣、至時芷君已外出、據拒夥言、去未多時紉秋候兩小時、未見歸來、欲爲疑惑、不得已、向拒夥索筆墨、留一紙條、謂「市署招考教員、有算術一道、一時忘記、不能解答、妹回時務即回家、」至晚芷君始喘喘而歸、因宋姜氏已就寢、紉秋問芷君何往、芷君謂與父立碑、紉秋、問同誰前往、芷君謂因方經理與妻上攻、故同道而去、紉秋至此已看破三分、恐被他人聽見、乃就外屋寫字臺上、寫一紙條授芷君、芷君接來看時、上寫「你向來上攻同、我一道去、因何此次竟與方經理去、荒郊野外、孤男少女、被外人看見、難免瓜李之嫌、今後必須格外留心」、芷君看罷低聲對紉秋謂、今後再不了、

紉秋見芷君足上着新皮鞋一双、身上着新毛衣一襲、均係新置、加以立碑之資、每月收入十五元薪金、已不敷支出、紉秋至此已看破四分、紉秋與芷君正在閑談間、方錫重由外慌張闖入、對芷君謂、時屆日語班、何遲之不歸、且言且偕芷君出門、乘小汽車風馳電掣而去、紉秋至此已看破五分、—未完—

桃色案公審旁聽記【二】
男主角方錫重未到案
宋紉秋姜芷君一度激辯

問、你到了上海以後、有多少日子向回寄的信呢、答那我可記不淸楚了、問、你先給誰來的信呢答、給我表姐、問、寄在什麼地方呢、答、南崗街門牌四十四號、問、這是頭一封嗎、答是的、問、不對你上說的、問、第二封信呢、答第二封信才寄到傅文閣的、問、第一封信是寄到傅文閣的嗎、答我上一次也是這一次不是說頭一封信是寄到傅文閣的呢、問、第二封信是直接寄到傅文閣的呢、還是託別人轉的呢、答那時候還沒有直接通郵到山海關、從一個買賣家轉寄的、問這家買賣和傅文閣有甚麼關係呢、答那我可不知道、問、妳不知、怎麼會由他這裡轉寄信件呢、答因爲在傅文閣住了兩個月的地方、當然是知道的了、問妳到上海和方錫重一個多月問妳到上海住在什麼地方啊、答住在京都公寓嗎、一到上海就住在京都公寓嗎、答我才到上海的時候住在東方飯店、問誰又給妳介紹的京都公寓啊、答沒有人介紹、我是看見報紙上登載京都公寓的廣告價錢格外便宜、所以我纔搬到京都公寓去的、問妳和方重見面就在京都公寓嗎、答是的、問你們見面以後、住了幾天、方錫重是幾時回的哈爾濱呢答「兩天」他很着急的就回來啦、問大概他是接着傅文閣的電報啦吧、答也許是問方錫重回來的時候、他沒叫你跟他一同回來嗎、答我要是跟他一塊同回來、那不是更有嫌疑了麼、問那時候你要跟他一同回來就沒有這場官司啦、答低垂粉頸默默含羞、問方錫重說給你留下錢來着、答根本沒有那回事、問那麼你在上海化什麼呢、答後來因爲經濟困難、我才向傅文閣去借錢、他給我匯了二十元錢去、問就是這二十元錢嗎答是

推事又問、宋紉秋你把怎樣看出來的情形、一字不漏詳細說一遍、（以下推事問）宋紉秋答聲音悽悲、我在發事的上月二十幾日、看他和方某有些可疑的情形、當時我就問他、她說不出一句話來、我才勸她說是爲女子的怎樣應當、怎樣不應當、說着她就給我跪下啦、嗚咽着說、你是我的親姐姐、凡事都不應當瞞着你、現在我已經被人欺騙了、姐姐你得救我我姑姑知道、不然我祇有一死、當時我雖然是答應她、並且要他和我一同回家、她又說這件事情怕被別人看破了、面子上不好看、先叫我回去以後她安置安置再自己回家、所以我才自己回去的、但是當天本想着把她說的話、學給我母親聽但是母親已經睡下了、直到第二天早、我忍耐不住、完全告她母親了、我母親聽了之後、決意派人去叫她回家、問誰去叫她的呢、答給我帶孩子的老頭去的、問你自己叫她、她都不回去、別人就會叫他回去了嗎、答因爲這一天正是十月初一、這他一定要家去、並且頭一天晚上她床上放着許多燒紙、所以我能相信她眞能回家、問你不是叫他回家燒紙嗎、還是叫她回這個家呀、答因爲就是不讓她在傅文閣了回這個家去、問找回她去了沒有、答沒有、據她們同事的說已經上攻去了、但是我們到了攻上並沒見着她、問方錫重多備到你們家裏去的、答第二天早晨、問她和你說什麼來呢、答他對我母親說話、我們同時都在屋裏、問你沒有和他筆談嗎、答他是何等樣人、我沒有和他筆談的必要、問你不是寫過一個紙條嗎、（在卷）我念念給你聽還有一法、莫如將錢双手捧送老太太、使老太太金足以放心、你爲她眞能犧牲、答我在檢察廳寫過這樣一個條子、對於方錫重、確無其事、問不是方錫重有一個妻沈彥平、妳母親答應能夠和她脫離了、這事就好辦、有這話沒有、答因爲方錫重對我母親、先說、他對沈氏怎麼感情不好、和姜廣英如何堅固、如何融洽、而且又插血爲盟、定有婚約、將來一定和沈氏脫離、再和廣英結婚、所以我母親越法生氣了、馬上逼他找回廣英來、問妳沒與他筆談答應他帮忙嗎、答他是用侮辱的手腕、我答應他、豈不是把我妹妹賣給他一樣嗎、問有一個彩霞湘繡姓傳的不是也到你家去來嗎、答是的、問多咎去的呢、答在他走後的二十多天去了兩次、問頭一次是傘着方錫重的信件去的第二次是傘着方錫重的片子去的對嗎、答是這個樣子、問他去是甚麼意思呢、答頭一次他請我到彩霞湘繡店去一次、問你去來嗎、答我沒去、問你怎麼不去呢、答我沒有去的必要、（未完）

新高牛奶糖

新高糖果 斯界第一
牛奶糖果 美味滋養
奉天總代理 鶴屋商店

三那星
肺病患者之肺臟

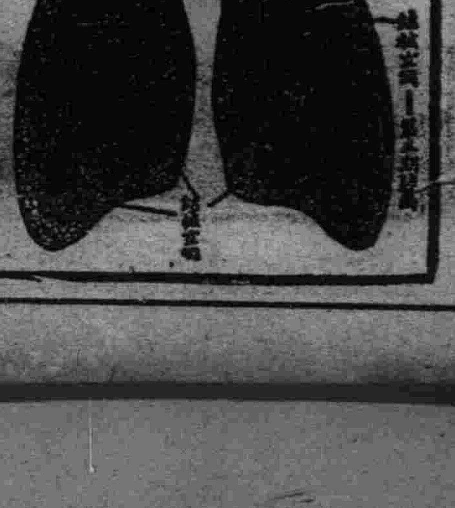

新發明肺癆病特效藥 能治將肺癆菌殺盡

肺癆病之危險和難治

肺癆病之症象、爲發熱盜汗、食慾減退、咳嗽喀痰、失音喀血等初起時爲第一期、肺臟完全形成時、爲第二期、及至肺臟一成空洞爲三期、肺癆爲最兇險之慢性傳染病、凡與人接近者、均有傳染之危患即經傳染、即難治療、稍一不慎、每至轉入第二三期之重症而至不可救治之狀態、

肺癆乃係一種微細之肺癆菌、盤據於嬌嫩之肺臟、破壞人體組織成爲可怕之肺癆症、發現肺癆菌者、爲德國醫聖考克博士紐此項肺癆菌、有一種特殊之防禦力、能抵抗一切外來藥力之攻擊、蓋肺癆菌係中性脂肪與蠟質之外膜構成且肺癆菌侵入人體局部時、其周圍被侵蝕而形成頑强之結節、以阻礙血使內血流之通過、服或注射之一般消毒藥劑、無由攻入故輒家常嘆有肺病無肺藥蓋肺病並非無藥而因有之僅是治療肺癆中之單純症如咳嗽喀血等及第一期之肺癆而已終不可壞其蠟强臟質及脂肪性之外膜、而使藥力直達於患部將其根本撲滅癆菌以達完全治愈第三期肺癆症之目的故耳

贈書
肺癆病特效藥「三那星」出世
從前死於肺癆病的都是冤枉死
目前正患肺癆病的都可以不死
三那星治一二期肺癆病…藥到病除
三那星治第三期肺癆病…起死回生
解決數千年來名醫嘆爲無藥的難症
挽救數千年來…
肺癆病不難治
三那星非奇藥

肺癆病特效藥三那星新發明

二十世紀唯一無二、肺癆病特效藥「三那星」共有二主要成分即在容解肺癆菌之抗酸性臘質及脂肪性之內膜並軟化其節、使時結配合撲滅肺癆菌的、其餘成分之藥力、深達於患而克奏其功、「三那星」治一二期肺癆、無不藥到病除即最難治之第三期亦莫不克奏其根本治愈之效、故三那星出世後各國名醫無不部相採用、或親爲治療第三期肺癆之特效劑自有史以來不可解決之肺症、從此隨有救星矣、

三那星之試驗及功能

三那星在中國、已經衛生試驗所化驗證明、藥性和平、絕無任何禁忌及副作用、四季適宜、老幼可服、中國之患肺癆病者、較全世界各國爲最多、現有三那星特效療肺藥出世、實患肺癆病者之一大福音者將其試驗功能畧述如下、

◎設於試驗管中、實驗「三那星」之藥力作用、則一分鐘後、肺癆菌皆消失其抗酸性、至三分鐘後、則此肺癆菌完全殺盡、無一倖免、

◎依動物試驗、則發見「三那星」能滲入結核病竈內、設檢查形病竈內潛伏之肺癆菌、則盡失其抗酸性此足證其蠟質之完全溶解矣、

◎如肺癆病患者內服「三那星」一星期左右、則立見喀痰之稀釋、體熱之下降、心身愉快等狀態、

◎更繼續內服「三那星」達洲至六十天以上、則顯見體重增加食慾激進、一切症狀逐漸緩和、終達其回天再造之功

（價目）每瓶一百廿片服十天定價每瓶上海大洋十元每料六瓶服六十天定價大洋六十元正

購時注意 此三那星標者是眞貨上記有星即

SANOSIN 三那星 A.C.K. CO. SHANGHAI

上海仁記路三十五號美商愛世開洋行獨家經理
哈爾濱道外正陽六道街口 美商愛世開洋行

經售處
大連、奉天五洲、華泰、德記全棧、華西、營口中西、京中西、中法藥房、大成、遼陽裕和堂、安東瑞祥泰、黑龍江、中西、哈爾濱泰華西、吉林五洲、店康德記、各藥房均售

阿波共同汽船出帆（大連）
●開往芝罘威海衛青島 ▲十六共同丸 七月十一日
●開往天津 ▲長山丸 七月二十日
●開往仁川鎭南浦 ▲長山丸 七月十四日
●開往芝罘威海衛仁川 ▲卅六共同丸 七月十六日
●開往芝罘 ▲十八共同丸 月 日
大連市山縣通 阿波共同汽船會社大連支店 電話五〇〇一 六九九一

大連汽船出帆
●青島上海行（上午十一時開） ▲大連丸 七月十三日 ▲奉天丸 七月十五日
●天津行 ▲長平丸 七月十二日 ▲天津丸 七月十四日
●基隆高雄行 ▲山東丸 七月十七日 ▲山西丸 七月廿七日
●新瀉伏木敦賀行 ▲河南丸 七月二十日
●北鮮行 ▲遼河丸 七月廿一日
●開往龍口 ▲龍平丸 七月十二日
大連汽船株式會社
芝罘威海衛淸津雄基船票發售處 日本國際觀光局奉天分局 日電二三九一四 二八六三
大和旅館出張所（日電四六一一）
全城內分所（日電三五〇三）
哈爾濱新京各地日本觀光局

大阪商船出帆（大連）
●往開門司神戶大阪（上午十時開） ▲吉林丸 七月十二日 ▲扶桑丸 七月十四日 ▲西亞得爾丸 七月十五日 ▲烏拉爾丸 七月十六日
●開往天津 ▲朝熊丸 七月十二日 ▲日東丸 七月十九日
●上海基隆高雄 ▲中華丸 七月廿九日 ▲大華丸 七月十九日
●開往橫濱 ▲朝熊丸 七月十七日 ▲日東丸 七月廿五日
船票發售處 滿鐵沿線各站及各埠日本國際觀光局
▲大連門司神戶間船車運票（往復票火車減二成輪船減一成）通用期限兩個月
▲大連門司神戶間船票價往復票價減二成通用期限參個月
▲專屬貨物代辦處 各地國際運輸株式會社
大阪商船株式會社 大連支店 奉天事務所 奉天浪速通三六

惠通行出帆
●開往芝罘威海衛仁川 ▲利通號 七月十二日
●往開芝罘 ▲昌平丸 七月十二日
●開往門司宇品令治尾道 ▲熙國號 七月十五日
●開往芝罘 ▲昌平號 月 日
●開往仁川鎭釜 ▲北海號 七月十四日
電話一一八、三八五三 惠通行

奉天著名日商營業介紹

奉天商議輸入組合商店協會 撰

洋品雜貨 高等化粧品 一概俱全 商品券發售
大和屋洋品店
奉天春日町七 電三〇九四 六三四〇

兩洋紙類 文房具 名片紙 印刷墨油 各種印刷
合資會社 **永田洋行**
文具部 浪速通二〇 洋紙部 橋立町一七

有名藥器 衛生材料 批發零售 登錄商標
廣濟堂藥房
奉天小西關大街 奉天春日町

醫療理化機器 度量衡 皮製品 計器 玻璃直輸入貿易
永喜洋行
奉天春日町二 電話長二一八〇二 二九八

眼鏡框 防塵眼鏡 光學鏡片
日本眼鏡株式會社有限公司滿洲代理店
大學堂眼鏡店
共同眼鏡商會股份有限公司滿洲代理店
奉天青葉町二 電六四〇七 振替奉天一三六六 本店大阪支店京城

體操運動器具 及眼鏡 柔劍道具 乘馬用裝具及冰鞋
增田運動具店
奉天春日町八 電話三一三三六 振替奉天五五八

七歐電機無線電機 無線電氣留聲機 代理店
光和洋行
奉天松島町六 電三八四九 振替奉天二一〇

內外食料 製造販賣
水垣商店奉天支店
奉天浪速通七 電三一九〇 振替奉天二六五 營業部神戶支店東京

滿鐵及滿電指定商 各種電器、發熱器 修理及鍍金
藤岡電氣商店
奉天春日町四 電三五五四

食料罐頭 各種洋酒 雜貨 橘子 一概批發
福田商店
奉天浪速通七 電(日)二九一六 六五〇九

各種磁器 批發零售 玻璃器 錫器 茶具 茶葉
川原陶器店
奉天春日町六 電二五二六 振替奉天一六八

無線電、電氣留聲機 酬謝主顧 空前大減價
電文社
奉天富士町八 電六四五九

紡織染料 織針機器
中東貿易合資會社
富士町八 電二〇二五

各樣人造絲線 批發
中東貿易合資會社
富士町八 電二〇二五

美術鏡框 批發零售
常盤號
平安通一九 廣場東頭

各種毛線 絲綢衣料 刺繡用線 鈕扣 絲帶 批發零售 手藝材料
小數賀洋行
奉日町五 市場南門 電五二六八

特許 不二謄寫版 不二輪轉器 高級文具 關東軍 滿鐵 滿洲國 承辦
大氣堂
木曾町一〇 電五八〇九

各種磁器 批發零售
若尾セトモノ店
奉天春日町七（市場前） 電三二五八

天下一品

萬字老牌醬油

日本國之一年間醬油釀造額四百萬石
本工場是日本最大工場釀造最優醬油
本工場一年間醬油釀造額六拾萬石

資本金參千萬圓
野田醬油株式會社奉天出張所
奉天宇治町六番地 電話二六九七番

說唱 **八傑緣** 特價國幣二角五分

本書在通俗彈詞裡是最警拔的一編傑作大約著書時代在同治年間可惜刊本久絕本書依據抄寫本曾連載本報經儒丐先生加以校閱把魯魚亥豕的地方改正了不少方始能讀本社因應讀者的要求特印單本裝訂美麗印刷精良刻已出書特價國幣二角五分書印無多購者從速

本社分社及各書店均有代售

盛京時報營業部啓

高級電氣留聲機

透律彼岸

斯大界之王

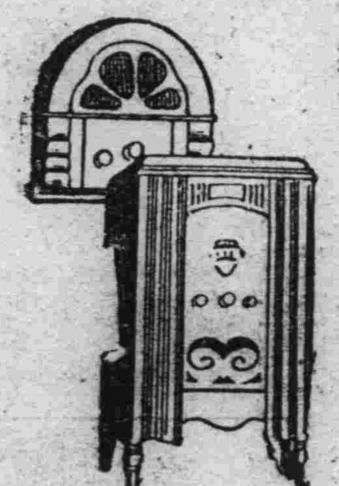

自「四球式」自「八球式」各種俱全
…其他無線電話受信機
各種—著名無線電話商店均有出售

本社 東京大森 山中電機株式會社
新京出張所 新京老松町七番地 電話六五五七番
奉天出張所 奉天加茂町五番地 電話五四四七番
大連出張所 大連伊勢町廿一番地 電話二四七三三番

三塔牌雪花膏

總批發 奉天 柏內洋行

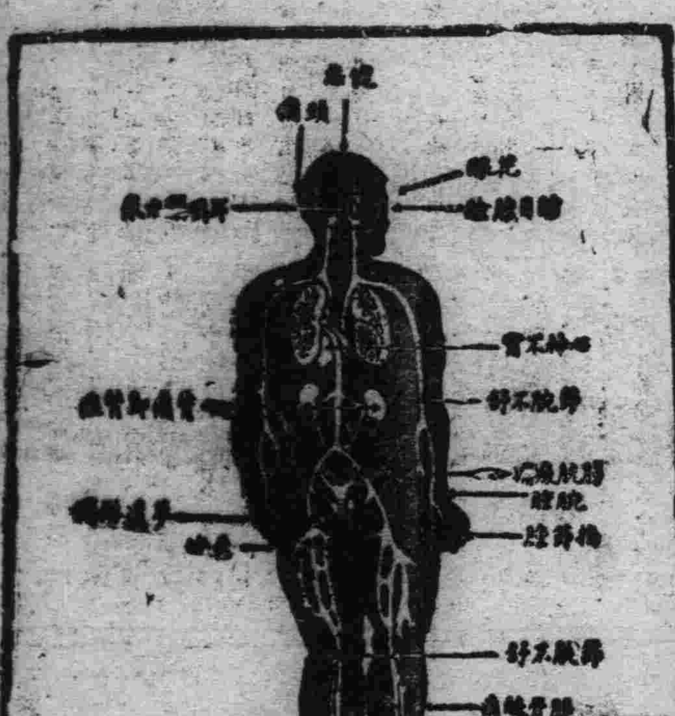

腎虧百病生

腎為濾清血中尿毒之器腎如虧弱則尿酸之毒質隨血液之循環侵害身體各部以致病痛發生上列各症即因腎虧而起其最顯者為背痛腰痠若不速治釀成重症為患甚矣

兜安氏秘製保腎丸為專治腎虧之良藥功能化尿酸利小便清血液補腎力腎強血清身自健矣凡患腎虧者宜速服此久著聲譽之保腎丸也

上海江西路四八九號兜安氏西藥公司識

各埠藥房均有出售

Neo Pedinal
Sedative and Analgesic

〔麻藥手續不要〕

鎮痛 鎮靜 鎮咳 新藥

內俄北地那兒

（嗎啡鹽類中毒脫除新藥）

〔本藥之特長〕
鎮痛、鎮靜、鎮咳作用迅速如火、長期使用亦無增量之必要、對胃腸麻痺及習慣中毒之慮全無、故以少量能治、嗎啡、海洛英、克德因之中毒症。此種中毒脫除療法、最適最良之新藥也。

〔適應範圍〕
鎮痛、鎮靜、鎮咳等之必要諸症、不眠、喘息、嗎啡、鹽類之中毒脫除。

〔用法及用量〕
一回一cc一筒、注射於皮下或筋肉之內、雖一日注射數筒亦無副作用及諸般心身障害、可以無懼使用。

〔包裝〕注射液 一・一cc 一〇管入、一・一cc五〇管入、一五cc瓶入、三〇cc瓶入
藥片 一〇片子、三〇片子、五〇片子、一〇〇片子、二〇〇片子

各地主要特約販賣處

安東 豐泰藥舖
奉天 井上誠昌堂
同 佐藤廣濟堂
新京 井上誠昌堂
同 宮崎藥房
同 東洋大藥房
吉林 林盛堂藥房
同 松崎藥房
營口 中西大藥房
大連 井上喜保堂
同 滿上藥房
旅順 宮竹藥房
旅順 田中藥房
哈爾濱 粮井泰昌堂
同 山本長壽堂
同 旭昇號藥房
四平街 大連洋行
公主嶺 足立藥房
鐵嶺 谷口十字堂
撫順 金森藥房
錦州 鳴瀨大藥房
鞍山 東洋行
開原 森田洋行
遼陽 安達藥房
齊齊哈爾 三大寺藥房
瓦房店 淺田十全堂
熊岳城 米谷宋濟堂
大石橋 廣津藥房
本溪湖 佐藤弘濟堂
鄭家屯 廣濟堂藥房
新民府 延壽堂藥房
洮南 和發順大藥房
郭家店 復興藥房
雞冠山 日昇堂藥房

其他各地藥房販賣

滿洲國發賣元 奉天加茂町一三 東城醫化學奉天出張所

汗疱治療劑

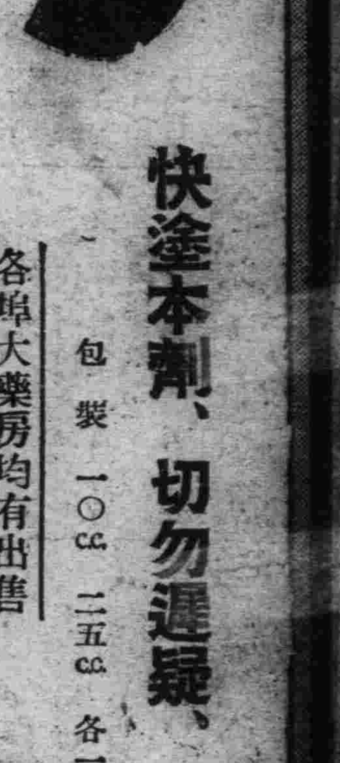

疱膚靈

快途本劑、切勿遲疑、

包裝 一〇cc 二五cc 各一瓶裝

各埠大藥房均有出售

大阪市東區道修町三丁目
滿洲總發售處 鹽野義商店

Pompholin

別錄　讀古書的我見(下)

(尺蠖)

所以讀古書於辨別眞僞虛實以外。還須有節省時間的方法。這方法是怎樣的呢？第一、是置備類書。從前類書少。讀書難。現在類書多了。凡是文物制度。都可從類書當中來考證。如通考。通志。通典。淵鑒類函。子史精華…等。都是巨秩的類書。搜羅宏博。分類明晰。足供參考。第二、甄別詳略。有的書。性質相同。而詳略互異。當然讀了詳細的不必再讀簡略的了。例如讀了資治通鑑。不必再讀綱鑑易知錄。而且讀了二十四史。不必再讀通鑑和紀事本末。然而有些古書。也有冗長之弊。不如節本之簡括。因此。便舍去原本。來讀節本。即如讀了梁任公的明儒學案節本。即不必讀原本之明儒學案了。第三。鑒定去取。歷史之記述。有三個重要點。第一是經濟情形。生產力如何。生產方法如何。經濟關係又如何。第二是政治情形。怎樣由原始社會到宗法社會。怎樣由封建制度到商業工業資本制度。第三是文化情形。凡生產技術。科學。文藝、哲學、宗教、道德……之演變。都是歷史資料。只要可以供給攷查這三個重要點。便合用。否則。徒耗時間與腦力。一律可以捨棄。例如十三經中之孝經。除了知道宅產生的時代外。內容一無用處。干寶搜神記及十洲記。也是一樣。只消知道宅什麼時候出世。這些書出世。是有什麼社會基礎。便可了事。不必再詩奉猶。過細研究宅了。(完)

賀安東鴨江詩社成立

(濱南鶴)

濟濟人才召士林。鴨江結社意何深。騷壇摛藻揚芬手。省座移風換俗心。道德五千終不朽。毛詩三百樂非淫。安東從此開文化。山有餘暉非有音。

文能壽世無新舊。當局遴才有苦心。社結鴨江欣雅集。山登元寶助清吟。風帆沙鳥波千尺。詩酒琴書月一林。從此騷壇多韻事。神存富貴薄黃金。

社啟鴨江雅趣多。討成義手樂如何。靜翻碧浪翻紅日。遙對騷壇漾綠波。醉酒狂懷懷太白。吟風抹月效東坡。文壇各拈生花筆。誰得驪珠費揣摩。

成集羣賢組織成。預秋雅社樹先聲。洒馳龍塞千程遠。絲與鴨江一色清。斗酒百篇唐太白。臨流雅賦晉淵明。闡揚楊化宏王道。夢裏花由筆下生。

生活

(希雋)

年輕季節是有溫馥的夢。也有塗色的憧憬的。可是經過現實的鐵蹄子一踐踏　便即刻粉碎了。

我害怕生活猙獰的嘴臉比害怕鬼魔更甚。宅永遠躡着足跟蹤着我。從沒有片刻離開去。我彷彿聽見宅不時打身邊發出冷酷的笑聲。像夜里的鬼啾那麼使人毛孔起粟子。我知道宅那樣緊緊追趕着　是想驅任我於一千回　的精神中　有一回疏忽。宅便撲上來。把我當口點心似的吞下去。

在那樣一個陰險無情的生活的睥睨之下。我無言地低下首挺起胸脯。有如一匹駱駝。一輛車子。揹負　着千斤　重的重荷　讓宅的皮鞭不停地抽打着驅使着。在迷茫的無窮盡的長途上彳亍着。不分日。不分夜。從今天到明天。永恆的蹣跚向前。流着汗。喘着氣。我不容易瞧太陽的光。因爲在白天。空間也還　是瀰漫着　厚厚的塵霧。夜里。天上沒有月。也沒有星子。只有淒厲的風在呼嘯着。而包圍在身外的却是一層層的黑影。在冲不開的黑影中我匍匐着。因爲我已經够累了。然而生　活並不會因此　對於我表示一點憫憐。宅的皮鞭繼續不放鬆地飛揚起來。如果腳步稍爲遲滯下來。宅便馬上重重地搥着。逼迫我趕路。於是我無言地。一句話沒有。咬着牙根再走着。一邊聽憑宅無厭的蹂躪。這樣。我的脖子漸漸彎下來。胸脯也拘僂着。再挺不起來了。

『生活能够給我什麼呢？』我被磨折得　幾乎連感　覺也失掉了。我帶着歇斯迭里的口氣膽怯地向着可怕的生活問着。宅只管繃着鐵青的臉。陰冷地笑着。並不理睬我。而一邊宅又揚起皮鞭來。

誰說生活的上邊織着藍的色彩　燦爛的圖繪。我不相信。這些美麗的幾條從來不曾在我的眼底浮出來。我也從來不曾長着這念頭。我唯知道生活祇是給以無邊的。推難和苦楚。使我長久做宅的牛馬。天天磨折着。直到最後一口氣的時候爲止。我也想過攢一攢勁兒。衝過去撅住宅打一頓。反抗宅無理的壓迫。沒奈我的腿子已勞碌到發麻。手膀也痙攣着。力氣更不消說得了。於是我往往在不能入睡的深夜。發狂似的抓着頭髮。使勁搥着胸膛。慘苦的嚷着『你也得讓我休息一下吧。我已快　要動彈不得了。』但是生活依然不理睬我。宅的嘴角上老　是掛着獰惡的冷笑。而到了明天。宅便揚起鞭子。摧殘着我了。

名勝錄　蘇州的園林

(朱戈)

天氣是逐漸的炎熱了。在這時期。好游玩山水的人們。除了避暑名山的要人富翁外。普通的人。因爲天時的炎熱。而不能遊玩　於是園林就代替了山水。做遊人消遣的地方了。蘇州的園林。原是很有名的。因爲時代的遞變。有的是荒廢了。有的是停止開放了。小小地起了今昔不同的一番滄桑。現在將蘇州的園林近況。寫在下面。做來遊蘇州的人們的南針。

▼公園　蘇州的公園。自從築池建山。興建了民德亭後。已略具邱壑了　在這夏季。是蘇地遊人納涼的好地方。尤其在月兒升上柳梢的薄暮黃昏。那草地的遊憩椅上。和幾家飲食舖和茶寮中。都密密地擠滿了人。公園除了西亭東齋兩處茶寮。和幾家臨時飲食商店外。電影院和華羽商店已拆爲平地。而新建了一所測候所在公園中央。那所『蘇州圖書館』雖保住着莊嚴的外表。然而因經濟的拮据。內部是缺乏新的擴展。至於公園的風景芳草芊芊。繁花如錦。是有着一種空曠的景象的。

▼留園　閶門五福路上留園。是蘇州著名的園林。佔地的廣大。建築的富麗。在蘇州園林中。是佔據首席的。園中有四面廳。楠木廳。涵碧山房等廳堂。那幾塊『冠雲峯』等太湖巨石。更是有名的奇石。留園係盛氏家產。曾由公家保管了數年。自從前年發還盛氏後。經過了一番大大的修葺。現在已恢復以前富麗的舊觀了。

▼西園　西園在留園東首。是戎幃寺的放生池。那池面積很大。一泓清水。別有一種碧波漣漪的清趣。魚池中央建着一隻六角亭。兩邊通着九曲石橋。亭影人水。風景怪可愛的。園中除放生池外。也有些假山點　綴。那隻大廳也是供遊人品茗休息。

▼獅子林　獅子林在潘儒巷中。是貝氏的私園。但遊人前往。一紙名片就可入園展覽。園內的假山。曲折宛轉。極盡邱壑變幻的能事據說是古代名畫師倪雲林所手十三堆。獅子林因係富的家園。廳堂化木。都修葺得金碧輝煌。饒有富貴氣。

▼怡園　怡園是富紳顧氏的家園。在護龍街尙書里內。有牡丹廳。藕香齋。南雪亭等等。園中對聯上的詞句。係清代顧文彬所自撰。多集古人詞句。雋妙典雅。在蘇地園林中是獨擅勝場的。

▼拙政園　拙政園在西北街。係清時的奉直會館。門前的一架紫藤。是明代文衡山先生手植的古物。園中有荷花廳。旱船等建築。南顯子巷的蕙蔭花園。園內的假山。建築得怪別緻的。但兩園都因年久失修。已逐漸荒廢。蕪草不除。廳堂坍頹。使人遊玩時引　起一種名園邱墟的感慨。

隨園論詩概觀(八)

(芮麟)

隨園又深惡門戶之見。其言曰。『前明門戶之習。不止朝廷也。於詩亦然。當其盛時。高楊張徐。各自成家。毫無門戶。一傳而爲七子。再傳而爲鍾譚。爲公安。又再傳而爲虞山。率皆攻排詆訶。自成一隊。殊可笑也！凡人各有得力處。各有乖謬處。總要平心靜氣。存其是而去其非。試思七十子。若無當日之盛名。則虞山選列朝詩時。方將搜索於荒村。寂寞之鄉。得半句片言。以傳其人矣。敵必當王射先中馬。皆好名者之累也』。『平心靜氣存其是而去其非』。此正今日所謂科學之方法。而吾人治學應抱之態度也。世之無聊書生。往往無端傾軋。妄加月旦。若者爲最末。憑自己一時感情作用。或師承門戶之見。貿貿然行之。其合於彼之理想或同不合於彼之感情或門戶者。雖佳必盡力攻擊。斥之爲劣。是非顚倒。黑白混淆。良可慨已！隨園論之審　其反對妄加月旦。拔等級云。『人或問余。以本朝詩誰爲第一。余轉問其人。三百篇以何首爲第一。其人不能答。余曉之曰詩如天生花卉。春蘭秋菊。各有一時之秀。不容人爲軒輊。音律風趣。能動人心目者。卽爲佳詩。無所謂第一第二也。有因其一時偶至而論者。如『不愁明月盡。自有夜珠來』。一首。宋居沈上。『文章舊價留鸞掖。桃李新陰在鯉庭』。楊汝士壓倒元白是也。有總其全局而論者。如唐以李杜韓白爲大家。若必專舉一人。以覆蓋一朝。則牡丹爲花王。蘭亦王者之香。人於草木。不能評誰爲第一。況而詩乎？。』

結婚以後

(續)　(磊夫)

有時她又歸寧，我曾低語和歡天喜地從學校裏回來。却給她商酌已。竟應許不去。赶我我個冰冷的失望！不得不任爲她敷哄我了！

新年我們一同到岳父家去賀正。臨行的時候。媽還囑咐好些話。恐怕失檢。還告訴她一些。到岳父家裡。很高待。惟獨兩個內弟有點奚落我。岳母打聽這個那個。歸終結題。無非希望好好待她。那次在她們家裡。被我發現兩種秘密。使我們特別難過。一種吸阿片。一種賭錢。因爲我受點感冒。她們還給我吸了幾口。覺着發嘔。那是我吸阿片的第一次。也是最後的一次。因爲直到現在。還未動過。

從此以後。我起了一種不自知的心志。不在臥室裡安眠。和她分住。纔覺舒適。在我任爲是一種無足輕重的事情。不算什麼大故。但她的面容罩上一層愁容。似乎同我在她住家時的悽涼一樣。這時母親。嬸母。岳母。都因此而憂傷。每逢見着我。總要勸我回家。甚至和我相識的中年以上的婦女。統加關心此事。但我的主意却不變更。甚至父親打我。也不稍異其態。不但如此。有時我的拳頭。還光顧她。給我做的衣履。總不隨意。因此她常私自流淚！

有一天。老師給我講一篇文章『早婚之害』那時知識已增加了一點。覺着老師似乎給我講的。專爲我講的。什麼妨害身體發育啦！不數年兒女盈前啦！腦力衰弱啦！講得我心如刀扎。不住的悔恨。甚至恨我父母。這時覺得結婚時的喜樂。正是斷送我的傢伙。知到前途危險已極。正在這個當兒。老師忽然問了一聲。你們這裏有早婚的人吧？我不由自主的答了一句『有』。淚珠幾乎要流出來。下課以後。同學們圍繞着我好一陣玩笑。那是在高小時代。次後我便憂愁起來。不像先前花無所知。雖然。也得歸諸命了！但我們的感情漸漸却濃厚了。久而久之。似乎忘了害不害。只可說情不自盡。二年的工夫。第一個男孩子居然出世了！(現在已竟死了)把父母喜得難以形容。似乎達到給兒子結婚的目的了。抱孫子。可是我　覺着平常。老得　人家說『小爹』不知好歹。實在眞是不懂三四。(未完)

社會小說　財色婚姻(三三)

(儒丐著)

二十四、霹靂一聲山河變色

七小姐見說。憤然道。

『您不是說給。爲什麼老不給呢。您如果因爲事變。受了什麼不得了的損失。那末這幾個錢。我們也就孝敬您了。不是因爲您姑爺。預先把消息透給您　纔佔了這麼大的便宜。怎麼我們現在正用錢。您就這樣忍心不給我們呢。』

林公見說。笑道。

『姑娘。我怎樣佔的便宜。那乃另一問題。今天先不必說。至於你們用錢不用錢。我是知道的。你們只知在外胡花。我把錢還給你們。也不過幾天就花了。你要打算把現在的生活再抬高一級。必須勸你女婿赶快到新京去活動。你要知道。我作老人的爲你們十旺八旺。什麼心都用到了。你的八字、和鐵賓的八字。我都求人給批了。如果鐵賓捨得去努力。將來不知發基到什麼分際上。你的命太硬。可是將來必作夫人』。

七小姐和金珠一樣。也是一個不信命的。及見林公這樣說時。便冷笑了一聲說。

『這些話。都是些無憑無據的瞎話。眼見我們手頭透窘了。您先把錢給我。然後我再勸鐵賓去想法子。』

林公見說。忙道。

『我這話怎會沒憑據呢。常言』一朝天子一朝臣。機會就是憑據。現在新邦肇造。處處需人。但是不三不四的危險人物新邦也不敢用。可是鐵賓不是宗室嗎。人又極其純正。又有那麼好的出身資格。到了新京。那不是新國家的理想人材嗎。現在不去。等到各處都有了人。那就算把機會放過了。誰知我跟你女婿他一說。一點也不在意。反說考慮考慮。這還考慮什麼。可憐你也見小。一來就跟我要錢。你們若是有了錢。什麼機會都坐失了』。

四經路　七緯路

瀋陽電影院

開演時間　每日•二時•五時•八時•三場

新女性

同時加演　阮玲玉出殯新聞　兩卷

猗歟盛哉！五天繼續上座不衰

今天定許擁擠！　務請早臨！

票價

學生軍警票　樓下……一律二角　樓上……一律三角

普通票　樓下……一律三角　樓上……一律五角

凡有本院紀念章者按學生優待

近日天氣酷熱、敝院已施放冷氣、無感酷熱之苦、諸君勿因大熱而裹足、失掉好片爲幸！

奉天大西關大街

天光電影院

今天開映

滑稽聖人　陸克……主演

笑話百出•令人絕倒

戲迷傳

下期預告

鉅片又是鉅片！兩套！

野獸片　蛟龍門

聯華片　漁光曲

記宋明以來名瓷之款制(七)

(劉節)

又載龍泉窰甕尊。仿宣和博古圖錄卷十二第二十八圖款式。題曰漢甕壺。上有提梁。可携挈而行。象形傳色。青葱可喜。(圖版三)又載墨定窰甕尊。仿宣和博古圖錄中卷十二第二十七圖款式。題曰漢甕壺。定窰白色居多。紫色甚少。墨色尤爲罕見。此尊墨色壇之首項。而腹背純白與甕窰貢者無殊。又載宣德窰象尊。項氏謂仿考古圖中款式。共實此器應名僞疊。非尊也。色澤瑩潤。頸間有青花一道。乃宣窰之上乘也。以上皆見項氏名瓷圖譜。

獻氏集古錄第二冊圖版二十三D字一百一十五載萬曆窰花尊。黃地紫花。仿古尊之制而作。腹部繪人物。共四周作葉子紋圖案。底沿則作雲紋圖案。

霍蒲孫中國陶瓷錄第七圖載官窰古尊。仿古銅器之制而作。兩耳若羊頭。湖色灰綠又第四十四圖載龍泉窰尊。仿古銅之制而作。湖色淡綠。腰下有觚棱。又第四十五圖載龍泉窰尊。亦仿古銅器而作。霍氏以爲觚。非也。觚小而尊大。此器湖色暗綠。無觚棱可愛。又第六十六圖載均窰瓶。仿博古圖錄中款式而作。器口有雷紋一道。湖色乳白。古樸。又百零二圖載定窰。尊。亦仿博古圖錄卷七第七圖之款式。湖色天靑。全身有裂紋。又一百四十三圖載正德窰龍紋尊。亦仿古尊之制。周身花紋作灰藍色。(未完)

月夜

(浦生)

也許是生性如此吧！月夜怎麼竟這樣使我依戀？我不能說謊。我愛月跟愛我的愛人一樣。雖然我心中有千愁萬緒。但在月夜下一徘徊。馬上就會生出無限的美感來的。反之有時心中。就有十分快樂但在月夜下一徘徊馬上。就會生出無限哀感的宅是有多大魔力？

在炎熱的夏天是多麼煩人的一箇季節？但夏夜的月却有特別的美妙。當夜之蒸騰來的時候。在晴明的天空上。在一閃閃的星兒裡。那月兒是像含羞處女出嫁似的。映現於柳樹稍頭了。從風是細細的。吹假設你散着懷傘着蕭扇。或者坐在院裡。或着獨行在道上。四下裡靜靜的是該多麼有趣？那一瀉銀光鋪在地下。你會忘記了人間的污濁。尤其是山明水秀下會使你加倍的要傷感。在水銀的白光下。你聽到蟋蟀的哀鳴。你看到一片一片樹葉飄飄的往下落。你覺到那爽過的一絲絲涼風。你絕對要有無窮感慨。韋應物詩說的好。『懷君屬月夜。散步詠凉天。空山松子落。幽人應未眠』。小小的山。在月光下也決對像訓伏的綿羊。、宅會慈愛的送給你秋波。會清晰的讓你看到山上的樹木。而且比白天還淸楚。閨中的少婦在這時。伊會發狂的去擁抱伊們的丈夫！秋天更不用說了。本來這是箇招人傷感的季節。但在月夜！你能想像一箇想念故友的人是秋夜裡。而且絕定是月夜下。徘徊着。神情多堪玩味！更有李白的『玉階生白露。夜久侵羅襪。却下水晶簾。玲瓏望秋月！』活脫畫出少婦在秋天月夜的情形。這是証月夜的魔力了。

曾記得是前年。自已因爲有病。在西山住了一夏天。那時我飽嘗到月夜的美。我常踏着月色。到附近的寺院裡和住持和尚閒談。有時弄幾樣菜。在月夜下擺開桌子喝上幾杯。抬頭望着青天。口中說着那些遺事。竟到不醉不休。有幾次走不得。還是老和尚扶回去的。月夜是美妙的！是任何都不能比擬的！無論在江邊在山裡。在鄉村。在都市。你讀柳永的詞。到『明宵酒醒何處？楊柳岸曉風殘月』！時你要不禁連想到那別離時的情形。你讀『明風淸十三樓。獨自上來獨自下！』時。你要連想到那獨孤者的樣子。我不能說謊。我愛月和愛人一樣！。

六二十一晚鐵路學院

自用電話三五四二

東安電影院

七月十日至十三日演四天

明星公司偉大出品

社會愛情警世悲劇

兄妹互相戀愛的怪事

母親悞殺兒子的悲劇

母與子

宣景琳　鄭小秋　朱秋痕　主演

下期預告

兒女英雄　五集

范雪朋　文逸民　主演

九星日鑑

七月十一日　舊六月十一日

曜	子	滅	宿
木	戊	佛	執 奎

▲一白之人、隆運極盛、爲大吉日、起業開幕、發展如意、甲丙丁吉、▲二黑之人、此日勞苦效果、毫不現出、易陷悲觀、須戒短見、丁癸丑吉、▲三碧之人、是日若手不慣事則生失敗、不如維持舊狀、甲乙庚吉、▲四綠之人、宜勿焦燥依自力謀事、則進展可期而待、甲丁辛吉、▲五黃之人、若生懈心、諸事停滯、誤會必多、丁壬丑吉、▲六白之人、今日退而守本分則佳、甲丙庚吉、▲七赤之人、如何幹去、實難如願、雖有希望、進取則凶、壬癸丑吉、▲八白之人、此日如夢見富貴榮達而終是空想、庚壬癸吉▲九紫之人、是日受意外援助與德惠、庚辛癸吉、

點滴

(堅石)

行遠必自邇。登高必自卑。要訓也。

○現在的事情。要勤去研究。將來自有將來底處理。

○有極危之事臨到。要應付自如。乃卓絕者。

○世事如奔棋。一着如錯。滿盤皆錯。

○一失足成千古恨。再回頭即百年身。因此而一蹶不能振的也太多了。

○

醫話　夏天食物傳染病(一)

虎列拉

(姚紀彬)

虎列拉。俗稱霍亂。這種病症。多見夏秋之間。爲腸胃急性之劇烈傳染病。其原因乃因食物不潔。所以該病原菌從口傳入腸胃檢查患者便中。有一種弧形菌。爲德國闊賀氏在一八八〇年所發現！

▲虎列拉的病狀

虎列拉之潛伏期甚短。平均不過二三日間。病狀之發現突然而來。大便水瀉。漸作米汁下痢。筋痛。下腿特重。

腹部凹陷眼球陷進。鼻聲全身冷厥。面色蒼白。口唇乾燥呈青黑色。頓見瘦弱。顴骨特高。脈搏小細。數量縣增。手足冰冷。指尖蒼白。體溫在內部高熱。外部感冷。皮膚溫度攝氏表三十五度。肛門溫度三十度。上吐下瀉。水分缺乏。時起無尿症。肌皮乾燥。彈力消失。心臟循環障碍血液濃厚。呈一種暗赤色。即現危險狀態。在六至二十四小時。就能要失生命！

▲虎列拉的傳染

虎列拉病菌來自病者或帶菌人之排泄物中。蛇必須經過人的口腔。到了腸內。然後侵入血中。才能發生虎列拉病症。所以主要問題。就是病菌如何能從屎糞中跑到人的嘴裡。傳染方法。下述幾樣。是屬重要　(未完)

四言詩與七言詩(五)

(林庚)

兩個問題各解決了一半。而困難的還在後邊。即四言詩何以產生了又歸消滅。七言詩何以以後　又會起來呢？此中道理。又轉至問題的焦點了。而且還並非兩個問題。二者間不但可以用同一道理說明。並且還彼此作了更完全的例證。而其關鍵則復全繫於五言。

首先我們須承認。魏晉六朝的詩壇是以五言爲權威的。其次我們便要看這權威者在魏晉與南渡以後究竟有了怎樣的不同。

說到五言詩的轉變。謝靈運的關係實遠在陶淵明之上。我們聽見多少人在學陶。共實沒有一個學得像的。因爲陶是一個個性詩人。正如屈原與李白是不可學的(關於此點當另文詳述)很少聽見誰在學謝。因爲謝的詩還不如陶。然而其所謂近體者則莫不宗謝之路。故自詩之優劣論。謝不如陶。自詩史上觀之。則謝固一革命成功之領袖。所謂古詩與近體詩。其不同處在近體詩是着意追求。古詩則自然得之。若『池塘生春艸』句在謝詩中直是例外耳。山水詩之興起。平時似都推陶潛。其原因則由於陶的山水詩寫得好。眞正爲山水詩努力的也是謝靈運。他不但做詩而已。甚至帶領了人馬。開山伐木。追尋幽勝。此種態度正是近體詩之象徵。因爲着意追求。詩句自然的趨於凝鍊。古詩源說他。『經營慘淡。鉤深索隱』正是此意。故自大謝而後。因爲詩態度之轉變。而產生詩句之轉變。此轉變則有關於四言詩與七言詩。(未完)

東京早山製油所
美國瑞氣年達合會社
德國愛龍粟利門會社
九州製油所
吉田製油所
日本耐蝕金製造會社

總經理
煤油、汽油、機器油、各種油類、
總批發

日新商會支店
奉天宇治町一四番地
電話日長二〇一八
電略二ホ

日文漢文英文
東洋打字機
實務界之一大福音
完備之縱橫併用機
販賣並應需印書
日文英文打字機生短期養成代理店
滿蒙
小林又七支店出張所
奉天日站春日町一二
日電園三五〇一番

青鳥牌雪花膏

大日本・東京・銀座
資生堂創製

本貨有使臉面手足等等之皮膚、柔軟且艶美之作用、常用本貨、不第氣色純白、且永遠維持妙齡青春之美觀、尚有防禦夏季之流行病及小兒皮膚之腫爛等等妙處、故無論高尚士女、一般家庭、須臾不可離之貨也、本貨不適於白粉底而之使用然先用本貨、充分整理皮膚、再用化粧水或青鳥牌雪花膏、最後抹粉、化粧之美、蔑以加矣、此不外乎氣味淸快之上等香料數種、配合製成之故也。

總批發處・滿洲各埠
三井洋行

液體
カトール
加特兒
家庭用
芳香殺虫液
蠅・蚤・蚊・南京虫等害虫の殺虫保証

就是孩子

也容易吹的噴霧器和液体殺虫藥、不但好使、而且芳香幽雅、撒於夏季客廳、待客室中、可祛除傳染病媒介之蒼蠅、最爲適當、他若蚤、臭虫、油虫、蚊、蟻等害虫倘一受噴霧之包圍、罔不全滅者、是誠家庭必需之驅除害蟲藥也。

專賣特許
藥學博士大槻式先生有効御證明

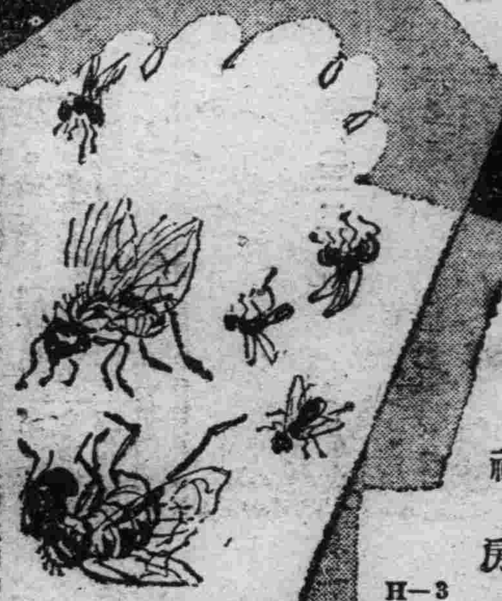

滿洲代理店
日本賣藥株式會社
大連市浪速町
敝號零賣本舖 特約 安住大藥房

H—3

征服酷暑!
豫防惡疫!
不時之急病!

就在寶丹一匙、則精神即刻爽快、除去炎熱之苦惱、以回復潑剌之元氣
就賴强烈之殺菌作用即能豫防可怖之惡疫此確具有擊滅之偉効
寶丹爲最奏効確實的救急藥則於不時之急病誠有起死回生的神効

消化、殺菌、救急之三大神効莫不具有
護身懷中藥 著名聞藥

守田寶丹

往往有假牌請特注意仲町二十二番地守田氏之字句是荷

定價
金二角
金三角
金五角
金一圓
金二圓
金三圓
金五圓
金十圓

寶丹是以東西兩洋之最高貴藥配以雲南麝香、四川蒙藏而調成的唯一無二的貴重煉藥、而當聞藥用之亦是爽快無比!此藥効非以一時的清凉劑可比、乃爲始終一貫効果本位之護身救急藥之最有名者也、特於熱暑及惡疫流行之夏天、外出時、行旅時、或於家庭時均爲寸刻不可離者也

斯時——
須即用寶丹
水土不服、吐瀉霍亂
頭痛昏花、眩暈猝倒
飲食過量、身體怠倦
唇焦口燥、紅白痢疾
各種惡疫流行時
服用寶丹
諸患立癒奏効如神

◎全國各大藥房各雜貨舖發售、

經理處
日本賣藥株式會社
大連市浪速町
奉天市加茂町
哈爾濱八站南馬路
井上誠昌堂大藥房
奉天市浪速町
同 小西關

總批發處 守田本舖 守田治兵衛藥房
本行 東京市下谷區池之端仲町 振替東京二九八五番
分行 大阪市南區長堀橋筋二丁目 振替大阪五七三九番

旅順繁興策 實現一大公園

【大連】當局對於旅順之建設之繁興策、曾在研究準備中、前者意當白玉山招魂祭三十週年時、以爲紀念之事業、改修戰蹟道路、廣爲擴張、更新建埋藏中之多數遺跡、搜集於一處、期全旅順之公園化、以白玉山爲中心、網羅各種戰跡、包含黃金台海岸大正公園、後樂園博物館及動物園各勝地、務期廣而且大、以興地面、關東州廳當局、已作成大中小三案、刻正審議中、一方現在運轉中之輕油動車、短縮時間、至於觀光團之誘致設備、力圖充實、以爲州廳移轉後之更生策云、

大廣場設置 無電放送塔

【大連】放送局、向者定擇市內人烟稠密之中心地、設置無電放送塔、藉以普及無電放送之思想、而誘一般之聽衆、致該問題一時擱淺、今當暑夏、市民晚間公畢之後、苦無消遣及納涼之所、是以特備經費數百圓、先在市內大廣場、設置無電放送塔、待實現後、再於各興繼續設立云、

觀光協會設備 各種計畫設施

當局邀集各代表會議

【大連】市產業課、爲促進連市發展計、定設觀光協會等情、曾與各機關討議進行中、茲各發起之機關、於十二日、召集汽車馬車人力車組合、及各關係團體代表者、祈爲諒解並援助、其設地之計劃如下、

一、觀光地之設備及選定、
一、觀光道路之選定、及完成促進等運動、
一、市內及接近觀光地間之交通路標識建設、
一、各海濱間諸項設備、
一、觀櫻楓設備（中央公園內滿植楓櫻等樹）、
一、夏季海濱遊落地之設置、
一、海上之遊覽飛行、
一、遊覽汽車之運轉、
一、觀光樓之建設（販賣當地之產品及附屬副業）、
一、建設觀光旅館（併設於觀光樓內）、
一、遊覽區等之選定、

幼兒患赤痢者多

【大連】大連署管內、近來雜症頻生、兼之時令不佳、赤痢猖獗尤甚、據警署衛生係之調查、自客月赤痢出現以來、及今患者、不下三十餘名、就中患染最多者、莫過於十歲未滿之幼兒、如月之七八兩日間患者日達數名、一般爲父母者多失於防範、大連署衛生係、自八日起、特派□警告、寢食務要愼重云、

協和會義務戲 成績良好

售票五千收入二千五 各要人亦均自動捐助

【錦州】由滿洲國協和會、錦州辦事處主事桑原壽二、縣聯合分會會長龐鶴芳、稅捐局局長鄭金銘等、爲救濟本縣七八兩區、鰥寡孤獨之貧民、乃主催演唱義務售戲、票得欵而賑濟、所有籌備經過、已數誌本報、而由本縣孫潤蒼縣長援助之下、乃於月之七八兩日、於南關興聚舞台、開始演唱矣、併聘各機關、法團首領、地方士紳等、爲售票員、招待員、驗票員、以孫縣長爲委員長、鄭龐鶴爲副委員長、該兩日演戲結果、頗收良好之成績、計共售出戲票爲五千張、每張售價五角、其推售法、計機關二千張、商界二千張、住民一千張、全額售罄、共得洋二千五百元、除戲票欵收入外、省垣內之要人、及各大商號、亦有自動捐助者、共爲三百七十二元、茲將捐助者氏名列次、

徐省長 助五十元
田司令 助五十元
鄭秘書官 助十二元
魯科長 助十元
鄭局長 助二十元
領事館 助二十元
電氣公司 助五十元
郝會長 助十元（義縣商務會）
邵經理 助十元（同發合）
劉經理 助五十元（裕生當）
天太合 助五十元
同發合 助十元
孫縣長 助三十元

以上統共自動捐欵爲三百七十二元、售票得欵爲二千五百元、共計爲二千八百七十二元、現正以此項賑欵、購買賑粮之際、俟將粮買妥、即可賑濟云、

錦州警察廳 成立籌備處

【錦州】由省縣双方進行籌備設置中之錦州警察廳、緣定本月一日成立、嗣因人事詮衡、稍生窒難、及經費難以籌措、種種不利、遂未應期成立、然亦須加以相當籌備、而竢待期之設也、當由省警務廳、縣警務局、數人議集之下、乃成立警察廳籌備處、以資計劃週詳、免却措手不及之虞、即警廳設置期間、決定在本年九月間、茲將籌備處人員氏名列左、

大畑警務科長（警務廳）
紀　股長（警務廳）
蘆澤屬官（警務廳）
岡本巳代治（警務局）
夏梅眞（警務局）
李壽山（警務局）

現該處人員、均着手籌劃、設施一切事務中云、

萬順樓飯莊 營業良好

【錦州】省垣、北大街、路西、據有十數年、悠久歷史之萬順樓飯莊、開設以來、頗承各界之歡迎、外觀內部、整備清潔、調味新鮮、陳設時樣、況經理王君、暢元、品格端方、廣於交際、應酬主顧、周到和平、以是座客常滿、樽酒不空、近又添設、女招待二名、先由錦縣警務局、請准許可證、然後進行營業、正當招待、歡迎主顧、該飯莊、具有以上各種優點、是以營業、大見起色、誠市內、官民招宴、唯一之大衆俱樂場云、

咸受宣撫實惠 石秀峯匪投誠

【安東】東邊道潛伏各匪帮自經當局實行宣撫以來、匪衆感受宣撫、多衷心反悔、其投誠者大有人在、近據警界確息訓盤居東邊一帶匪首四季好、青山、石秀峯、大林好等匪首、共有部下一二百名、近紛紛投誠、當局鑑其心誠、已允不究既往、予以自新之証、以上各部、現已收復完峻、自此地面上又出一患云、

五常境內竄來 大批黑槍會匪

【五常】據西河川來人云、山榆樹界竄來胡匪四五十名、有黑槍會數十餘名、共約百餘名、匪首未詳、帶肉票十餘名、於月六日夜半、在北河口偷渡河東入境、大料該匪借道進山裡送票云、

【又訊】縣城東寧興崗、該處山深林密、胡匪老巢、昨有胡匪五十餘名、匪首五標、飛帖、捐王某國幣二百元、烟捲五包、氷糖三斤、限期五日、將項交齊、倘有抗違不交、焚燒房屋等語、王某置若罔聞、該匪眞不客氣、一把火、將五間房燒的淨光無存留云、

三月新婚妻何之

【大連】原籍山東省台安縣常興善、現年三十六歲、自幼由祖上習學獸醫、專治牛馬家畜各症、家雖貧寒、依藝求食堪以生活、自双親長別後、身無妻子之累、家無產業可戀、遂拋却故土、遷居來連、擇居於春柳屯、仍操舊業、幸同業者少、臨近農戶、及一般車馬業、皆與之相識、凡牲畜患病者、莫不延爲醫治、而常又善勤儉、數年間、稍有積項、因念家庭寂寞、身後蕭條、屢次託媒求親、迄無相宜、三月中有臨近黃某、媒介張姓女作室、當議定身價及彩大洋二百圓、同常以求侶情急、欣然應諾、同時納彩定聘、四月中旬迎娶入室、張氏年甫花信、姿色中平、惟習近奢侈、善能承順、常意故兩情相投、未曾或有間言、至六月末、張氏假詞歸寧、東裝而去、常亦未加疑慮、不意一去未返、比至張家探訪、則室在人亡、居家杳無踪跡矣、常復尋氷人、亦無下落、一時省悟、雖知受騙、追悔不及、刻仍各方探訪中、一方將稟官搜查云、

災民多食菜根 死亡日有所聞

【吉林】吉林省所屬、去歲農產不收、致有本年鄉村中各地飢荒之患、人民無衣無食、爲向來所未有、以磐石額穆永吉等縣、爲災情奇重之地、各方面之施救、有遠水不解近渴之勢、杯水車薪、懸殊仍巨、致近日磐石縣、額穆縣、永吉縣等屬境、餓死者又增、磐石縣除縣城之外、既沿吉海綫之烟筒山農民、亦未逃出餓境、爲無食最嚴重之地、其次永吉縣七八區、旺起屯双河鎭等地、近來食粮毫無、野菜爭食、倘有不可多得之勢、額穆縣山中林密之地帶、樺甸縣漂河一帶、完全無粮食、綜合各地傳來之消息、農民食野菜青草、對於耕種、無力工作、一日七八次食野菜、尙感飢餓、並且多有口破頭腫、頭如藏面具、顏色青灰、完全中毒、經過數十日、全頭破爛、口流鮮血而亡、途中殍屍、到處可見、此種狀况、須至舊歷七月十五日、包米新粮收穫後、始得有良好回轉云、

陳雁翎不堪虐待

【哈爾濱】女子陳雁翎、年方二十九、姿色秀麗、剪髮天足、儼然一時髦女郎也、幼失怙恃、經無賴某鬻與徐廣秦之胞弟、爲童養媳、同住於道外北小六道街門牌八號樓上、徐國一市井者流、年來坐吃山空、爲生活所迫、逼雁翎下水、雁翎抵死不肯、隨於去年秋間、將雁翎送往南三道街醉仙居、充當酒館招待、每至晚間、逼迫雁翎留客、否則非打即罵、雁翎因不堪其大伯徐廣秦之虐待、乃于前四日午後五時許、乘徐等不備之際跑往婦女救濟所矣云、

哈市風流訟案男主角 方錫重被押矣

因畏罪一再抗傳不到案

【哈爾濱】風流訟案中之男主角傳文閣、經理方錫重、上次開庭公審時、因畏罪藉詞赴奉、未肯到案、實際並未離哈、濱江地方法院、偵知此情、對方頗爲震怒、昨八日開庭偵查時、往傳依然違抗不到、二次下拘票、始將方拘到、經楊推事當訊後、即時將方羈押於看守所云、

二名醫生互毆 竟爾搗毀警所

【北鎭】邑內關岳廟前、阜豐藥局醫生王青山、春生堂藥局醫生丁秀峰、因事口角尋毆緣丁醫生、醫術貫通、將本街齊中成之小孩宿疾治好、無酬可報、竟印刷感謝良醫傳單數百張、而丁王二藥舖、間隔一壁、惟王青山自愧醫道簡陋、酸性大發、興起無理問罪之師、叫罵萬端、謂丁醫自造報單、倒不相下、扭打一併至鼓樓分所、所長王朋會、出爲排解、王醫決不領咎、仍是詛咒不休、怒髮冲冠、即將分所辦公棹凳壺碗器具、推翻搗碎、該王醫生目無法紀、蔑視公廳、已被送區懲處、而丁醫生受有傷痕、精神錯亂、送保康醫院調治云、

陳站長險中施救

【義縣】錦朝支線、義縣車站站長、陳維嶽、字鼎嵩、浙江省、紹興人、於本月五日上午九時、由錦開往六零二號北行列車、到站停駛、有乘客王某者、（名未詳）、係義縣城西馬山溝人、年約二十餘歲、由上海同其嫂夫人回家、及至停車時、乘客例應由車南側下車、詎料王某、希圖已便、乃由車北側下來、正値由北南行列車進站、該旅客王某、迷亂一時倒在軌道之上、警務段警士、跳下站台求救未得、而站長陳維嶽、見事不祥、挺身走去、結果竟將王某捉起救出、陳站長頭部受有微傷、似此險中施救之都站長、眞可謂功德無量云、

匪首金五龍斃命

【安東】曾在東邊一帶盤踞之匪首金五龍、有匪徒數十名盤踞各地、招擾過甚、雖經軍警一再痛勦、但該匪出沒無常、終未能肅清、茲聞確息、該匪於前、率部下百餘名、在通化大都嶺附近、與騎兵團相遇、双方激戰三小時、匪不支四散逃竄、聞此役戰事甚烈、匪首金五龍、當場被擊斃命、並又擊死匪徒數名、餘匪逃竄、此匪部已告瓦解矣、

楊團長升參謀長

【鳳城】本邑駐防陸軍第一旅第一團上校團長楊春煌、現奉命調升第一地區司令部參謀長、該團長奉命、即擬日內赴安履新、本縣縣長葉蘊瑚、以楊團長在鳳駐防、護商衛民、不遺餘力、特於日昨六日、在輿雲樓各界、聯名設宴、恭請楊團長、杯酒交歡、頗爲一時之盛云、

教員動武毆傷同事婦

魯仲連調解互勸息訟

【吉林】八日午後一時許、有魁星樓前胡同二號、住戶岳明世（保爾中英文教員）者、因與同院葛某之妻劉氏口角、遂將劉氏及劉氏之母陳氏、用劈柴打傷甚重、嗣經管轄警察所、將一干人犯帶署、轉送法院懲辦、査此事肇禍原因、蓋因岳某與葛、原係同校教書、今春因將其招在本院居住、後因婦女間細故、致兩下情感、日益淡薄、而岳某夫婦、後于事前背後、常加汙蔑之詞、因之葛劉氏、愈憤懣不平、昨七日岳某夫婦、又携唐某小孩上街、致將葛劉氏之小女打哭、因岳某夫婦去之已遠、葛劉氏不免略有怨言、而同院之長舌婦、乃復從中作祟、待岳某回到家後、遂串弄指名大罵、正値葛從街中回來、遂勸說劉氏作罷、不意八日午後一時許、岳某因怒氣未消、遂乘監場閒空、葛正在校中考試國文之際、回到院中、手拿劈柴、接起話來、將葛劉氏打倒在地、渾身是傷、其母劉陳氏、於夢中驚醒、前往拉架、亦被岳某打倒、致遍體皆傷、氣勢危急、嗣經當地警察趕到、將其帶往警署懲治、後經本校畢業同學、遂出與之說合、令葛劉氏忍氣吃虧、以全書生之體面、免致遺笑大方、聞岳某自認不是、甘心受罰、並爲醫治傷病、其事或不至擴大成訟云、

老叟被害案情離奇 割腸取油究作何用

【泰康】六月三十日泰康縣屬境、五大哈哈屯、附近水泡內、發見被害未死之老叟一人、哀喊求救、該屯住戶趙大華、開聲往視、當將老叟救回家中、時在晚七時許、老叟雖被重傷、尙能述說始末、趙問明情形、當赴泰康縣公署報告、該縣據報、派守衛隊長前往查驗、詳訊遇害原委、與趙所報無異、至晚八時、遂送本站濟民醫院救治、惟腸部受傷甚重、內臟已浸入汚水、醫生束手、延至翌晨、由該叟家人、認領舁回、死否未詳、惟老叟所述被害經過、十分離奇、茲詳錄於後、

吾名張鳳茂、年六十七歲、住小蒿子站南屯、於六月三十日下午三時來站、在街市中閒遊、未幾、忽覺頭目暈眩、神經迷離、身不由己、走出西門折轉而北、至五大哈哈屯後、見迎面走來年約二十餘歲、素不相識之青年男子二人、行至切近、即將吾揪住、大聲喊道『借你護腸油使用』、隨手拔出利刃、在吾小腹右部、刺一長約三寸之傷口一處、盡取腸油而去、吾於此時、早已失却知覺、及至復蘇過來、覺身在水泡中、不顧疼痛、大喊救人、乃蒙趙大華救出等語、按該叟素無精神病、且身體非常強健、此案之發生、殊足懷疑、人言紛紜、莫衷一是、究竟兇手是人是鬼、因何行害、及劫取護腸油、有何用處、目下官方、正嚴行偵察中云、

貧民救濟狀況 糧商大捐賑

【吉林】市內之貧民、爲數甚巨、在冬日之時、有紅萬字會廣濟寺之施粥、及難民收容所中之收容、衣食住三項、可以無憂、惟至春暖之後、由五月一日起、既行停施、各貧民立有饑饉之憂、茲有吉垣紅萬字會中王子錫、向吉林省當局趙廳長李省長、徐市長各要人、募得四十石秫米、於端午節日發放每人一升秫米、餘者再加以紅萬字會中、所餘二十四石繼續施粥、至五月卅一日、由六月一日起粮又無着、於是經王子錫聯合吉垣糧商中有力者小東門外福泰德糧棧郭經理、研究夏賑、郭經理樂善好施、立自助十石秫米、王子錫亦助十石、並由郭經理、向糧業公會中首領王子章助中告、向各粮商募粮、分爲三等、十石、五石、二石、共得粮在百石以上、繼續向紅萬字會運送、所以由六月一日起、至九月一日三個月之貧人救濟、已得鞏固、惟此次施法、係在紅萬字會中食用、不准負回家去、以杜流弊、每日需秫米、平均在八斗以上、將來食者增多、完全由郭經理王子錫担負、吉市之貧民、受惠非淺也、九月一日以後、如無有求生之途者、再行繼續籌辦、即照太夫人施設之養老院、一切木材房屋、亦多用之紅萬字會、共有二十餘人、並有夫役侍候、各老叟何其幸也、

發現赤痢患者多

【安東】近日來赤日當空、蒸人如炙、已屆炎夏、又值近小暑三伏、是以時疫應運而興、最近安東市內、已發現時疫患者、並聞輯安縣五區發現赤痢患者、約達二十餘名、其中已死者六名、大都因衣食住失調、及防備之不得法耳、以致該處疫病有蔓延之勢、因之該處對岸滿浦鎭、對於往來之船隻、嚴行檢疫、以防其疫症之蔓延他處云、

福址委員制成立

【安東】本埠附屬地滿鐵地方事務所、現爲增進市民之福祉促進社會事業起見、爰實行組織福祉委員制、業已設備就緒、定八日上午十一時、在公會堂舉行成立會、預定開會之秩序、探誌於下、一、委員及顧問入席、二、致開會詞、三、委囑狀之授與、四、演說詞、答、訓詞、六、來賓祝詞、八五詞、九、閉會、

各機關改半日勤

【鳳城】本縣公署現奉省令由七月一日起至八月底止、是兩月內、天氣酷熱、所有各機關辦公人員、每日早八點上班十二點下班、下午休息、半日勤務、是以各科局奉令、均改爲半日勤、惟須輪流値日、免悞要公云、

警察署長被更動

【大虎山】警察署署長張雨芝、奉令調到三署姜屯、遺缺以四署無樑殿署長崔傑三、由七月二日到任接充、對於內外力加整理、由是開始辦公云、

盤山警局勦匪訊

【盤山】警務局通報、緝獲隣縣逃兵、及發現匪賊強搶之件、探誌於左、

一、於本月五日、據台安縣警務局電話通報、該管屬衛隊警士、李寶生、任福洪、關玉林三名、於本日携拐大槍五支、子彈不詳、向盤山界內逃走、請協緝等因、當即電令各署隊務將擊獲解究、於本月七日午後五時、據七區警察署長電話報告、職署奉令後、當即督警甲二十餘名、在界內嚴行搜索、業於本日上午十時、在管界劉屁爐鍋子舖、發見該逃兵三名、署長當與双方接仗、約一小時、結果將該三人一併擊斃、並得獲大槍五支、特此報告、

二、據沙嶺鎭警察署長電話報告、管內沙嶺後塢、住民、項明山家中、於昨日午後二時闖入匪人六名、匪首（莊稼寨）、各持大小槍枝、闖進屋內、搶去國幣一百五十五元、現大銀四三十五元、赤金手鐲四個、銀手鐲一付、狐狸皮襖一身、毫絨皮襖一件、搶畢向東逃去矣、

三、沙嶺鎭警察署長電話報告、於本月七日、已拿獲匪人董鴻波、匪號天德、董鴻峯、匪號靠山、二名、起獲自來德手槍二支、狗牌橹子一支、俄連珠大槍一支、特此報告、

四、據營口警務局電話通報、在營盤屹連地點四區蛤蟆塘一帶、發見匪首仁義、以下二十餘名、現正派警嚴密偵探中云、

省垣近郊出綁案

【錦州】錦省管下各縣、自入夏以來、大小綁案頻仍、詎料省垣北、魯家屯（距城十滿里）住戶、邵務本家、突於月之七日下午九時許、來有胡匪八九名、各持大小槍、襲抵院內、將前後門圍住、並將前門及重門打開、闖入屋內、悍匪六名、持槍威嚇、不准聲張、結果將邵務本綁去、臨行要勒贖大洋貳仟元、着向楊樹勾抽贖、去後經邵家報告警所追緝、則已杳無踪跡、據聞邵務本、居家數口、只有薄田二十餘畝、除當出十畝抵債外、僅餘十數畝、餬口尙自不給、茲遭此橫禍、伊之家屬、將何以善其後云、

縣長視察區村

【錦州】錦縣孫潤蒼縣長、下車伊始、重於政治、區村之務亦在設施、於月前、並赴五區界內巡視、成績頗良好、而近更爲赴石山站一區、大凌河七區、右屯衛八區等處、親躬視察、乃不避炎天暑氣、於月之三日午前六時、帶同縣教育局、李贊亭局長、前往該三區界內巡視、聞其巡視目的、爲區村政治、民衆教育、夏防警備、靑苗狀况、災民現處之環境等項、刻已視察已畢、始於月之四日午後十時、由石山站乘車、回歸錦縣矣、如孫縣長關心政務、不避暑氣艱幸、親躬巡視、將來於地方謀幸福、實深欣賴也、

教育會通常會議

【安東】本埠安東縣教育會張于兩會長、對全縣教育、特別關心、共籌備興革事宜、不遺餘力、茲聞該二會長、現以暑假期已屆、乘此休假時期、急應招開通常會議、以便討論教育設施、及本學期經過之各情形、現已擬定於本月二十日在縣三學校禮堂舉行、現已通知一般會員屆時參加云、

體育欄

網球名論 潘萊特論高射（中） （J.P.Paret）

爲對手的球拍剛剛打不到的較低高射球、含有兩種便宜、一則對手預備攔擊（Volley）的時間短、再則他看不得不後退待球落地再行回擊時、他必須後退到離網子很遠的地方、纔能回擊、假若在高射之前、不使對方看手出勢、對方站網者更必驚慌、如是則其威嚇性必更大、當對手正趨向網前時、他的體重必前傾、你若射一高球剛剛超過其頭頂、他勢難迅速的回轉、在正式比賽中、高射球所以能得分的原因、多由於此、這樣出人意表的高射球、是有頭腦的高射球員最認爲滿意、同時是站網球員最不歡迎的、

爲高射省力起見、身體應當轉動、如抽球時一樣、球應在你身旁、永勿在你身前、擊時宜用抽球的一半揮動、身體的隨之轉動、如是則可與球以平均的壓力、可以增加高射球的長度、而不致出綫、

高射應輕擊球之後面、身體隨球拍向前一揮、在球剛剛碰拍之際、利用手腕的轉動、以定球的方向、最須注意的、當你要高射時、萬勿站在球之後面、因爲在這種位置、球拍易向上揮、身體與臂就不易有側面的動作了、

對手如在網前、你若以長抽逃過、或以低抽破穿、差不多准是失敗的、唯有高射此時最爲可靠、當你被對手的橫掃球逐出場外、身體的位置過於偏向一邊時你必須冒險回掃否則必須向空中高射當你失掉位置時最易向擊的擊法是高射、無論在球場的任何部分都可高射、此時的高射不特可使對手退至後場、你並可得到充分的時間來恢復位置、

位置的研究在高射擊法也很重要、將球高射後、必須立刻回到適當的位置、預備迎擊對方的攻擊、對方的攻擊差不多准是高壓撲殺、你應站在回擊高壓撲殺的地位、

反手撲殺比較正手撲殺困難的多、所以高射應攻擊對方的反手、是很明顯的、爲增加你的高射效力、最好將球射至對方球場的左角、

全英網球賽 女子單打准決賽

【惠勃爾頓通信】惠勃爾頓網球賽四日女子單打預決賽傑柯勃女士以六比三、六比○勝史波林女士、在第一盤中、史女士初以三對一佔先、傑女士乃施其長短抽殺、兩翼斬擊、射擊之妙技連獲四局勝第一盤、第二盤傑女士表演優美、每上網攔殺連獲六局、女士在場中心之表演、殆以此戰爲最佳、海倫韋爾斯女士（穆迪夫人）以六比三、勝哈迪根女士、哈女士努力奮鬥、一博得觀衆彩聲、首盤以六比一領先、正手抽擊強勁有力、反手則較軟、次盤哈女士以三比○佔先、穆迪夫人急起直追、抽殺極準確、遂連獲六局又勝男子雙打、（美選手艾里森與凡林以六比一、十比八六比○勝南非選手伯桊姆與馬斯格立夫、澳選手克勞福與奎斯特以六比二、六比四、六比四、勝法選手伯納與鮑級、女子雙打）史丹穆女士與詹姆士女士以六比三、六比三勝捷茲夫斯加女士與諾爾女士、雙打、布奇與麥柯以六比六比四、七比九、三比六六比三、勝邁爾與伍德、此爲惠勃爾頓最近十年比賽最精彩表演之一、四人戰來均極佳、但布麥二氏合作較好、二人在第三盤中、本以七比六領前、但上網兇猛之麥柯連續攔網、遂又劇戰二盤、始獲後勝利、許士與德克以六比三、六比二、六比三勝安德魯斯與羅傑斯、許德二氏勝來甚易、未展其所長、女子雙打、海勞克女士與柯克女士以二比六、七比五、六比四勝狄哥曼女士與李爾女士混合雙打、潘雷與朗德女士以七比九、六比三、六比一、勝馬福羅與希來女士、克蘭與史波林女士以六比四、三比六、六比一、勝滕布爾與瓦勒里奧女士、浩布曼與浩布曼女士以二比六、六比一、九比七、勝王爾德與史丹穆女士、又合維斯孟英國選手巳克爲玻懷特曼孟英國選手朗德女士、利、許士、奧丁斯、與德克、加絲琳女士、史丹穆女士、詹姆士女士、狄耳曼女士李爾女士與金女士云、

西安舉行 頒奬典禮

【西安】縣建國紀念第四次運動大會於六月五六兩日、將各項運動完竣、因關縣長命往關東州朝鮮察未歸視、故未頒奬、七月六日、在縣立師中校行頒奬典禮、行禮如儀後、經關縣長頒發獎品、茲將得獎各學校及個人、與夫各界捐助獎品姓名數目、詳誌於左、團體分數第一者及所得獎品、男師範校大銀盾一面、男師附小錦標一架、女子小學大銀屏一座、民衆部份體育友隊田徑賽組錦標一架、團體分數第二、男初中錦標一架、女初中錦標一架、南康、遼禮、兩小學校、民衆部份曙光隊、各得錦標一架、團體分數第三、西寧男小校、西寧女小校、各得銀屏一座、民衆部份、西安車站大銀屏一座、幼稚園大銀屏一座、個人分數第一、畢序倫丁種辭源一部、劉鳳玲、唐德振劉鳳儀、趙重文等、各得台鐘一座、個人分數第二、民衆部陳品超台鐘一座、一千五百米第一畢序倫銀屏一座、田徑賽各項第一、五十米劉鳳玲、朱開玉、各得銀牌一面、百米李柏、劉素雲、唐德振、孫鳳雲百米、民衆部體育友隊趙重文、二百米畢序倫、唐德振、四百米、張明新、趙重文、八百米、王義、一千五百米畢序倫、鐵球、張文楓、陳月幽、民衆部曙光隊陳品超、擲籃球、王玉棠、鐵餅、李雲書民衆部、體育友隊趙佑林、標鎗畢序倫、陳品超、（未完）

中國網球明星 許承基

在美西部網球賽中勝克拉而進於複賽

【芝加哥電】中國網球明星許承基、四日以六比四、六比二敗克拉、而進於複賽、許氏下次對手爲嘉蘭、嘉氏本日以六比四、六比三敗哈利思、

網球全美水上界之雄 決定赴日相比賽

【底德律電】基於全美水上選手權大會之結果決定遠征日本之美國水上軍選手、由吉巴斯領隊統率之下、選手十五名、訂於十六日由舊金山解纜、中途在火諾魯魯、表演展覽大會、預定八月三日抵橫濱、選手一行名單如左、

領隊　吉巴斯氏選手
▲短距離　瑰得、菲克、馬修克羅斯特斯基、亞特林德•格林、保爾•烏爾福、
△中距離　詹姆士•基爾發、刺爾夫、福拉那干、約克•梅得加、約翰•馬喜歐尼斯、
△蛙式　約翰、喜欽斯、蕾刻、約翰、卡斯烈、
△仰式　坦•賽亞、蒂拉、德•頓斯德爾、刺塞爾•普爾吉、
▲倒跳入水　德格那、

該一行、網羅一九三五年度美國游泳界之雄、對日比賽、惹起世界的興趣、

訪歐選手一行 經哈赴歐

【哈爾濱電】在遠征歐洲途上之日本學生陸上選手十八名、由團長山本博士大島監督率領之下、於九日午後二時五十分、由新京來哈、晚在約多俱樂部、臨日滿運動關係者主辦之歡迎會、乘十日午前八時三十分發之列車、一路經由滿洲里就遠征之途、

錦州支行收回 舊幣概數

【錦州】關於舊紙幣收回整理、錦州中央銀行、於大同二年七月一日起始、急力宣傳收回、結至本年六月末止、已屆二年之久、於定期之七月一日後、禁絕收兌、在上二年間、共收回舊幣概數、爲三百四十六萬、七千〇八十九元四角云

道院辦七週紀念

【錦州】錦州東關、薛家屯道院、爲提倡道教、使人民共體佛心、以道德爲主、而養成道學者流爲宗旨、該院成立以來、已屆七載之期、茲爲舉辦盛大、紀念會起見、乃定於月之七日午前十時、舉行七週紀念大會、現已柬邀關係者出席參與云、

實業廳令報靑苗

【錦州】錦州省公署、實業廳、現爲明瞭、全省境下各縣所轄土地、靑苗發育狀況、乃於近日內通令各縣長等、轉飭所屬之區村長等、務將最近業苗發育狀況、詳細壙表具報云、

嚴查娛樂場衛生

【錦州】近來因氣候不良、以致雜疫隨生、錦州警務局鑒此、爲保全人民生命、及夏期之衞生計、乃派遣多數之人員出動於市內、按各娛樂塲及其他處所、如飯舖、茶社、煙館旅館、梨園等處、均加詳格檢查、以重衞生、而免疫菌蓄藏云、

朱區長勤勞卓著

【錦州】錦縣城內、第九區區長、朱紹華氏、由凌川中學調育主任、榮轉區長、下車以來、刷新區務、不遺進力、對於分內、應興應革事宜、不避勞怨、鐵面無私、認眞進行數月於茲、勸勞卓著、頗得極肆之嘉許、邀各方之好詳、氏又兼任農會副會長、村治訓練所、事務主任、均能熱心職守勝任裕如、詢稱優秀區長云、

錦省交通日擴展

【錦州】省垣交通、日趨擴展、日昨錦縣當局、又飭路工事務所、趕速進行、由車站至金家屯大馬路、斜工補修、以利交通、該所奉令後、積極籌劃實施、於最短期間完成云、

鎌倉參事官履新

【海城】縣公署新任鎌倉參事官、訂於月之八日、由奉來海履新、屆時由本縣各界官紳蒞站歡迎、當可有一番隆重盛況云、

稅捐主任潛逃被捕

【柳河】第二區安口鎮、稅捐分局主任、張玉俊因不稱職、於七月份被撤、不料該主任事先開耗、惡念萌生、竟於六月末、假赴縣繳欵爲名、携國幣陸百餘元、於途中五人班附近潛逃、縣署當即四處追捕、業於二在日山城鎮捕獲、轉送縣署看押、聞該主任之中保人、趙某、係於正興誠財東、刻下審訊中云、

三惡徒冒名行搶

【大連】惡徒三人、先後以市內三春街爲根據魔場、假充警署刑事、强奪過往商人、被害者不計共數、今者不幸賊運不佳、竟被沙署巡捕、一網打盡、今後我文明都市中、旣去此大害、被害者亦得申寃矣、就法後、三徒供認如下、

原籍山東省　孫有三　二四歲
同籍　崔忠興　二八歲
同籍　呂文俊　三〇歲

三賊皆無正業、亦無住所、在五月十日夜、始會於西崗劇院中、相談間、頗稱投洽、因盟患難相共之誓、定作此無本之營業、得資共肥、遂於次日會伏香爐礁附近高崖下、恰有年約四十之苦力經過、三徒各稱官人、截其路而搜其懷、奪去現金二圓、同月二十二日午前、仍在該地、以同法劫路人金一圓二角、二十六日午前、又在該地、掠行人現金一圓四角、同日又奪取滿人小洋八角、同月三十日、在香爐礁海岸、又劫路人小洋六角云、

因小事演武劇

【撫順】老虎臺華工街、二十二棟某號、住戶董香臣之妻、於月之七日下午二時許、因在門口買菜、與同院于安文之妻、不悉緣何、互相口角、雙雌鬪起、頗具雄心、因兩方素有母虎、及夜叉之綽號、遂致口角而謾罵、繼之以武力解決、扭成一團、滾於街心、後經多事者從中排解、始稍讓步、宣告停戰、而雙方手臉均負有搔咬之傷、雖幸而罷戰、然董婦終覺委屈、則披頭散髮、投於該管警察官吏派出所、哭訴求援、而該所警官、因素悉双方之爲人、故退堂不理斯案、揮之使去、一場風波、始告平息云、

自衞團長得人

【海龍】自東關村自衞團長馬守良辭職以來、至今數月、尙且虛懸、無人接收、時屆防務緊急之際、負責殊覺無人、有唐鳳山者、久歷要職素孚衆望、故鄰永厚署長、特委該爲自衞團長、督率隊兵、整飭防務、自唐隊長視事以來、裁弱留强、多方指導、晝夜嚴查防衞、孜孜不倦、近日東關一帶、十分安穩、咸謂團長得人云、

胡匪影響禾苗鋤耘

【錦州】義縣六區沈家台、附近各村屯、因入夏以來、匪警頻仍、近則大集黨羽、明目張胆、捐綁燒殺、以是沈家台附近十數屯居民、十室九空、流離失所、綠義中太好之禾苗未經鋤耘者十之八九、長此以往、苗草齊發、秋收何望、慘矣哉、農村浩刧、何如是之多耶、

漫画 西遊記

話說這場雨、只見那龍施號令、雨漫乾坤勢婚銀漢傾天塹、天上銀河瀉街前、白浪滔滾盆濤桑田變滄海、陸岸滾波濤、一屢時車遲城裡水漫了街衢、國王滿心歡喜道、『好和尚!』

天上電公、風婆婆、雲童子、龍王等各努力工作、

雲童子道『投黑雲的効果如何?』

龍王道『雨水的狀況如何?』

風婆婆說『吹風呀!吹風』

雷公說『電光雷鳴好催動雨也、』

各地方瑣聞

▲何來一瘋婦

【撫順】月之六日午後五時許、永安里中央園集多人、秩序甚亂、遠聞之叫罵聲、喧笑聲、猖猖然不一而足、趨前探詢、方知瘋婦作祟、當見園處中、有一不識姓氏、年屆花信之瘋婦、穿者不惡、不類窮家之人、不悉自何而來、在該地指天畫地、作種種怪狀、淫語俚調、肆口漫罵、因惹動多人圍而嘲笑云、

▲黃鼠狼搬家

【海龍】日前有大批黃鼠狼由天泰昌越大街搬至同源祥院之後、聞因該號院宇較小、又遷至天增興院內、大者如貓、其色[illegible]、不下五六百隻、說者謂該物成仙、能令人發財、由何家搬出、旣將不利、入於何家、必立順利、由是天增興喜出望外、備彩供一座、焚香禱祝、結果一堂大供、被該黃仙食之無餘、故該號欣欣色喜以爲黃仙必保佑矣、街市互談引爲話柄、眞歟假歟、不禁令人一笑云、

▲一塲小火警

【黑龍江】省垣永安里維新街門片二號、楊家皺子舖內、於昨日(五日)後三時半頃、忽然起火、一時間烟火沖天、爲勢兇猛、幸經消防署水車趕到、始行撲滅、起火原因、係該舖在屋蓋上、堆有樹條子柴火一車、被烟囪冒出火星、燃着所致、據聞幸消防署施救迅速、始未釀成巨禍、僅焚燬柴火一車、房屋未損亦云幸矣、

▲孩屍死復活

【瞻楡】本城住民董某、於六月三十日午前十時、行至人和街帘子附近、見陽溝內有二狗環伺一物、近視之、乃一月餘之女孩屍、氣息未定、繼而呱呱哭泣、蓋係患病死後、棄而復活者、詢及隣右、並無知者、遂抱回家哺乳矣、若此嬰兒、可謂大命云、

▲母溺子於水

【磐石】邑北仙人屯王某、於去冬逝世、遺妻高氏、年及而順、其子多子、年十一歲、近因絕食、母子來街喝粥、中途經過小河、不知何爲、於昨四日將其子按於水中、旋即溺死、當被牧者瞥見、報由自衞團縣送署、押禁於獄云、

沙灘由官署接管

【安東】本埠東坎子大沙河一帶沙灘向係客人私有之土地、每日由各車輛包拉、酌給沙資、惟行有年近據官場消息、當局以該處沙灘官家之所有權、應由官家管理、聞於最近、即將着手收管、是以一般沙戶聞此、乃大起恐慌、將向當局請示收回成命以維地權云、

鴉片零賣人踴躍

【本溪】縣公署警務局、前曾佈告募集縣城鴉片零賣人、規定呈請報到日期、現已截止、聞報請鴉片零賣人者、達五十餘人、雖能得中、頗難預測、一般人皆渴望中云、

古田司長來鐵視查

【鐵嶺】司法部總務司長古田氏、前電法院、及檢察、定於田月四日、來鐵視查、旋因事緩期一日、於今(五日)早八時二十分車來鐵、院廳兩長、及監獄長、率全體人員、赴站歡迎、古田氏下車後、乘汽車抵廳、入接待室、稍事休息、即行視查、關於兩廳各科辦公室、宿舍、法庭、候審室等處、均詳細視查、然後召集全體人員訓話、以愛護公物、謹愼從公、勉勵全體人員、訓話畢、兩長及監獄長、於客廳設宴、十二時五十分車返京云、

電公司購地建樓

【西安】西安縣東方電氣有限股份公司、擬將營業大加擴充、因該公司現住場所、係租賃之房屋、異常湫隘、不敷應用、該公司已在永安大街、縣署西路北購置地基一段、刻正將舊有之房屋拆去、經該公司鳩工運料、建築樓房、以資居住、而便擴充營業云、

村政員請假辦法

【西安】西安縣縣長關義職以各村村長財委長等、與各村行政均有密切關係、如有請長假時、須加愼重、必須將本人之原呈檢同到署、考實在、又以便准駁、關縣長因愼重起見、特以安內行字訓令各區村、茲探誌通令如左、爲令遵事、查各村長以前關於轉報財政監察委員長、以及助理員僱員等、請長假事宜、祇以文內聲叙、井不檢同原呈、究竟本人是否同意、有無其他情節、無從考查、殊非愼重職員進退之道、茲爲嚴貫起見嗣後各警察署長及各該村長對呈請村公所職員請長假時、務須將本人辭職原呈、一併呈署以資考核、以上訓令已分別通知各署長村長等遵照、切實照辦云、

西市場較前熱鬧

【西安】西安縣公署市政科前者在平康西隅、闢市場一處作爲各種游藝者、說書、算卦打八式、賣膏藥等各生意人之塲合、供游人之觀覽所、前因受其他處之影響、官市場殊爲冷落、經第一署與保安股之整頓、現在西市場逐漸熱鬧、游人大爲麕集云、

縣長參事官查災

【西安】西安縣公署內務局據第七區警察署長孫善符電報該署轄境竹嶺村、於月三日突降冰雹、其受災範圍長約六里、寬約三里禾稼受災甚重、請示核辦等情、內務局長楊世英據此報告、急將該區村受災情形呈報縣署、關縣長、肥後參事官、楊局長於月六日、偕同前往竹嶺村受災處查勘、聞該區村所受之雹災屬實、縣長參事官正擬設法救濟云、

刑務官講習卒業

【西安】西安監獄前奉到奉天高等檢察廳訓令、奉司法部令開、該部在新京設立刑務官講習所、其到所講習者爲各監獄之第二科長、監獄現制改爲刑務官、西安監獄第二科長蘇耀廷、即刑務官、奉令前往司法部立刑務官講習所講習、講習期限爲四個月、現在講習終了、蘇科長於月三日卒業、回西安監獄、照常供職、聞蘇科長、對於該監獄之戒護、均照講習新法施行云、

三好參事官蒞任

【清原】本縣前任中島參事官榮轉康平縣、所遺一缺、由新京民政部、任命三好氏、爲清原縣參事官、於本月六日乘五二次車、至清原縣公署任事、各機關學校童子團、及各法團千餘人、齊至車站歡迎、降車時軍樂大作、實爲清原空前未有之盛況云、

原音

即日發賣百代

樂亭影唱片

張繩武唱
靑峯山　頭二段
夜審石崇　頭二段
打棍出箱　頭二段

張繩武 張茂蘭 合唱
天河配　頭二段
張彥觀畫　頭二段

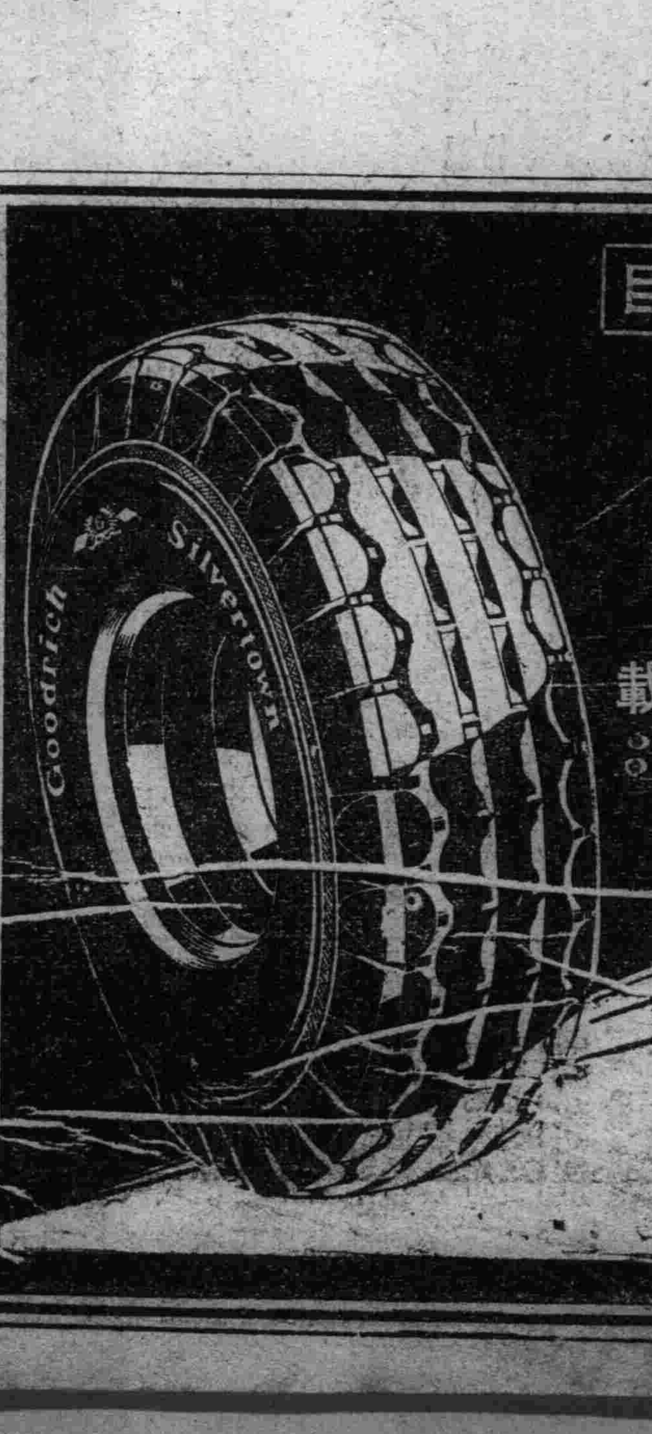

巨大・耐久
古德立
擇安特
載重汽車專用
32×6加重
横濱護謨製造株式會社
奉天出張所
奉天南埠地三經路(古河內)
電話6651—3440

保護頭腦之
哈蕾亞卡
はれやか
.30　.50　1.00

貧血冷症婦人良藥
人參實母散
一圓　二圓　五圓

嗎啡中毒斷根
止痛・鎭靜新藥
嗎魯達因「旗牌」

【特徵】一、本藥品質優秀鎭痛、鎭咳功効迅速
二、本藥品之功効適可嗎啡及考垤因之間
三、而對人體絕對無害、可謂嗎啡之優良代用藥品

用途 効用　這種藥能鎭靜、止痛、止嗽、差不多和嗎啡、考垤因的効用相似者通中毒病可以輕而且快的消去、雖然長明的連用其効力不亞稀有減弱對病者使用的時候兒除去嗎啡、考垤因等的不舒服之缺點外沒其有其他任何藥品能比此藥効用好的并凡中嗎啡之毒者用之治療尤爲相宜。

【適應症】嗎啡中毒
凡可以用嗎啡、考垤因、比較的需用很久或要加量注射終不得不嗎啡的危險的毒這可以不用躊躇的新代很好用嗎啡、及考垤因之適應症本藥品對于此等、病症之鎭痛鎭咳功効尤爲迅速。本藥爲中毒脫除之優秀藥品、其療法結果良好不同一如嗎啡及海洛因之日漸減輕、而以本藥品代用之或注射之無不通宜。其他如頭痛、倦怠鎭靜等症無不適應本藥品能使服者神清氣爽、鎭靜安眠身體、愉快百病霍然、功効偉大、無上良劑。

【用法及用量】一回一筒(〇・〇一格蘭姆)注射在皮膚之內
【包裝】一、一cc一〇管裝　注射用一、一cc五〇管裝

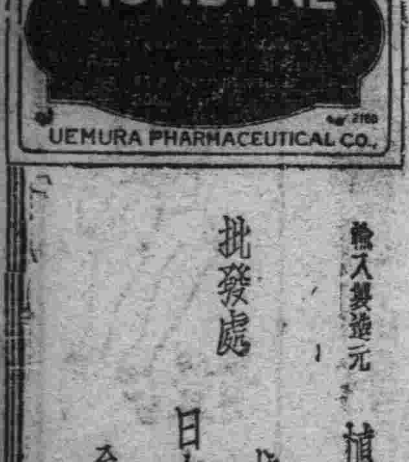

輸入製造元　植村製藥總廠　京城府南大門通二丁目
批發處　井上誠昌堂　奉天 新京
日本賣藥株式會社　大連・奉天・哈爾濱
全滿各大藥房均有出賣

產業與經濟

日加商約交涉 加致日回答
日準備發動擁護通商法

【東京十日電】外務省通商局、九日午後、以加拿大政府回答覺書爲中心、協議愼重對策、結果已決定左列方針、

一、加拿大政府之回答、日本方面不滿之點甚多、故決行嚴重抗議、

一、加拿大回答全文、通牒於大藏、商工、遞信、農林、拓務各省、亦擬徵求各省之意向、

一、急施通商擁護法發動之手續、關稅調查委員會作成之具體案、將於十一日閣議席上裁決之、透交法制局頒布勅令、已終了其準備、

【又電】加拿大首相帕內特對日回答覺書內容、大略如左、

一、日政府雖主張謂加政府僅對日貨施以不當限制措置、但其實對各國一律實施者、絕非差別待遇、日方又主張日加貿易爲片方的關係、對日不利、但此事不過爲最近數年間之事、從前日方爲出超、

一、傾銷稅係基於保護國內農工業之目的、不與最惠國約款相違反、

一、瀝克傾銷稅爲對國際滙兌變動之保障上所必要者、是亦不爲對日差別待遇、

一、雖謂加拿大稅關對日貨與以差別的苛酷處理、但事實無根、

一、但關於匯兌傾銷稅及依傾銷稅公定行市之匯兌換算制度、照會許與英本國之前例、計有若干和緩之用意、

【又九日電】據九日加藏公使電致日本外務省云、「加拿大政府對於日方意書、六日已由帕內特首相手交回答覺書矣、惟如加拿大政府之回答、較以前有相當程度之妥協性、日本外務省通商局、於九日午後五時長會議以期樹立至急對策、關於八日關稅調查委員會總會所決定之通商擁護法發動之時機、當進而爲萬全之準備、然擁護法之發動、係循向來方針、使爲一切之發動、則發動之新事態、將由通商交涉以調整日加貿易者、是乃根本態度、加拿大政府當完全撤回不正當之對日關稅政策、原則的容認日方之要求、在事實上、擁護法發動之原因、當亦可揭除、今後之折衝、頗堪注目、

中國報開始登載日本商品之廣告

【上海九日發】中國新寸紙登載日本商品之廣告、經日當局與中國報當局間繼續交涉、自九日實絕登載矣、

酒精專賣法

滿洲國自本年四月一日實施煤油專賣法、今次又計劃酒精專賣之實施、現在專賣總局正立案中、按酒販賣、比煤油故實行非難事、該案之主要目的、爲創設酒精製造會社由高粱製造純料酒精、(約九%)以充工業用之原料云、

北滿金融株式會社開始大量的採金
派遣作業員百二十名

【哈爾濱】在東京設有本社之北滿金融株式會社、由過去三年之調查、判明以黑河省漠河爲中心、在興安嶺一帶可埋藏者、稱爲五十萬萬、着眼砂金爲自本週開始採掘、事前準備中於九日以山口縣出身在鄉軍人所組織之藤井反一氏以下百二十名之現地作業員、由濱江站出發、經大黑河赴漠河、該社更將採掘用各種機械、有五百基羅發電能力發電機一架、發動機汽艇三隻、於二十日運集於黑河、在官方援助下、開始工作云、

惠臨火柴業績

大西關惠臨火柴公司、六月中之業態、因火柴公賣所之需要大、遂呈好成績、現延長工場之作業時間、對生產舉全能力、因六月中之生產額、火柴三、四五〇箱、放賣三、二〇〇箱、(價格三二、一〇〇〇圓、)

奉天實業組合聯合會 期市中物價之公正

奉天實業組合聯合會自九日午前十時、開催代表委員會、關於消費組合問題公約、爲市中物價之公正妥當的維持起見、開始調查各商店之實情、以求各自立自制自戒、聯合會近乃發表宣言文、

八王寺啤酒 有復活計畫

奉天八王寺啤酒汽水公司、六月中之營業狀態、因麥酒課稅關係、(每箱國幣六元八角)已於二年前中止製造、最近得新資本、有復活計畫、汽水現在需要旺盛、其他醬油、麻油比往月無大差、成績呈順調、六月中之生產額如次、

麥酒	無
汽水	六、一〇〇打
醬油	一五、五〇〇斤
胡麻油	八、五〇〇斤
放賣額	一三、六〇〇元

陶磁器制限令 公布即日實施

【巴達維亞九日發】荷印政廳九日公布陶磁器輸入制限令、該制限令、在日荷會商時、發表拔刀即斷的關係、共

後無期延期中、此次將實施矣、

新京建築界 材料消費額

新京建築界、六月中之木材消費額、約達六百車、同月內、新京站到着數、一三、九六六噸、該內容

滿鐵社綫	二、三四七噸
京圖綫	一一、六〇一噸
京濱綫	一八噸

存貨約達千三百車、新京木材、已呈飽和狀態、今後之需要如何、對木材界有重大影響、又一般工程所用材料、總數七六、一七八噸、比前月一、一八七噸、已呈減少、品種別如左、(單位噸)

木材	一六、四五二
石碎及碎石	二四、二三三
砂利及土砂	八、三一二
洋灰	一六、九九〇石
石灰	四、九二〇
煉瓦及瓦	七〇四
其他	四五六二
計	七六、一七八

全滿商店聯合放賣 鑑好成績增加抽籤額

【新京】以賠彩一萬二千四百七十九張、放賣百萬圓之豫想計畫中之全滿商店聯合大放賣、放賣額呈豫想以上之好成績、突破最初之豫想、放賣達百六十萬圓、則今次決行彩品之增額、

一等 五十四二張
二等 五張 三等 二十二張
四等 百五十張 五等 三百張
六等 一萬二千四百七十張
總增加全額一萬三千八百圓

鐵路總局鐵道收入 增加率數字頗顯著

【新京】於昭和十年度第四半期鐵路總局鐵道收入概算額、依舊北鐵之接收及新綫增加、增加率頗鉅大、即旅客收入五百八十七萬七千二十二圓、貨物收入一千百八十七萬八十三圓、其他收入五十二萬七千五十四圓、共計達一千八百二十七萬四千百五十九圓、即比較前年同期增加四百七十一萬八百七十三圓(約二成五分强、)玆列月別內容如左

▲旅客收入

	乘客人員	客荷收入
四月	一、四三一、五三元	二、一〇五、一〇二圓
五月	一五四、二六	二、〇一圓、六四圓
六月	八二〇、〇三	一、七五九、〇六圓
累計	三、八〇六、八三	五、八七七、〇二二圓

▲貨物收入

	發送數量(瓩)	貨物收入
四月	八六、八四二	四、二〇八、三〇二
五月	八六、一三八、六〇一	三、八五一、三三七
六月	一、二九一、九〇	三、八一〇、四〇
累計	三、三一〇、七三	一一、八七〇、〇八三

▲其他之收入

四月	八六、二〇〇圓
五月	二二八、六五九圓
六月	二二三、一五三圓
累計	五二七、〇五四圓

共計額

四月	六、四〇七、八六圓
五月	六、〇八四、六〇圓
六月	五、六八一、六五三圓
累計	一八、二七四、一五九圓

統一酒稅 下月上旬公佈

【新京】鹽稅播慈稅、麵粉稅之整理統一中、最近得到成統稅等各種消費稅、整理統一案、交與法制局、於下月上旬完畢之財政部、前者在研究酒公佈、該法改正之大綱如左、

一、將向來酒之公賣費、酒特稅、白酒稅、洋酒稅等區別者、統一爲酒稅之一項、

一、將各省不同之、奉統一、

一、以課稅負擔之公平爲主眼、一方努力於歲入之確保、

倫敦銀狀況

【上海十日發】倫敦銀塊、東洋帮放賣者多、美國政府收買、自六日至八日、共計達一千萬溫司、九日爲一千五百萬、銀市況呈硬、

呈餅價高騰

【安東】本埠餅油特產市場、八日行情探誌於後、豆餅高騰每千片、最高價一千六百九十五元、最低一千六百六十七元五角、成一萬二千片、豆油每萬斤價格一千一百六十元係前日行情昨日未安云、

大民屯附近之長途汽車公司

大西邊門外第十一緯路通記長途瀛車公司、滿洲事變後、改組奉天長途瀛車公司、該公司係民國十八年創設、資本金現洋五萬元、現有車輛、乘客車四輛、貨物自働車五輛、在大民屯設有辦事處、該公司運行系統如左、

	里數	料金
張士屯	二五	四角
高明台	三二	五角
藍勝台	三六	五角五分
沙嶺堡	四〇	六角五分
前胡台	五〇	八角五分
公太堡	五五	九角五分
流哈牛彔	六五	一元一角五分
李家套	七〇	一元二角

錦熱兩省內新設金合社

金融合作社、聯合總社、現爲普及、於全國、而便救濟無術之農民、故於計劃之中、而設立金融合作社、以便救濟、而則社務之進行、故於各省內設立、新社者已行發表、茲已漸次着手、進行組織中、茲將錦州省內、及熱河省內、新設合作社之縣份、採錄於左、

錦州省內
北鎭縣 盤山縣 朝陽縣
錦西縣

熱河省內
承德縣 平泉縣 淸源縣

以上兩省、共新設合作社之縣份、爲七縣云、

大同學院生北滿農業調查

【新京】大同學院生六十一名、乘九日午前九時二十分新京發車赴北滿、一行於双城堡調查北滿農業狀態、滯在一星期左右分六班實施實地調查、

東邊道地方調查鑛產

【安東】縣公署頃准南滿鐵道株式會社函開、爲調查全滿礦產之公佈、地質之收成、擬製成地圖、惟對於製作資料、蒐集頗感困難、囑縣公署將境內開採區、及有無人報舖、鑛區均係何礦、在某村之某山、以及縣內鐵路汽車道、縣鄉道、警備道、全縣之副村村落、名勝良跡海川航路等、給其詳圖寄下、俟全圖印竣後之必惠附以酬雅意、聞縣署已通令所屬詳查具報云、

英商業務緊縮

奉天商埠地二緯路西頭英商和記洋行、隨時勢之變化、營業漸呈不振、最近不過販買上海方面之藥品、現在樹立緊縮策、移轉於平和洋行內、

向荷印陶磁器呈示大減少

【東京九日】去歲中輸出荷印日本陶磁器出口額三百十六萬八千圓、不過占同年中之總輸出額達四千一百八十七萬金圓七分之一耳、日本陶磁器輸出界乃受一大打擊、外務商工等現正討議對策協議中、

銀呈續跌 呈續跌狀態

【紐約九日發】因上海、倫敦孟買各市場、銀價一律崩落、人氣爲之惡化、漢造、哈渴商會公表之銀塊市價六十八仙八分之一、比昨天續跌八分之一、自四月末以來、爲新跌價格、當業者最近政府不聲明銀問題、故銀派議員爲活躍、

日七月中之對外貿易額

【東京十日發】大藏省發表七月上旬主要港之對外貿易額概算如左入超一千八百五十六萬五千元、(單位爲千元)

輸出	六一、一五四、
輸入	七九、七一九、
共計	一四〇、八七三、
入超	一八、五六五

東京股份市況

	十日閉市	十一日開市
新東	一三四	一三四
新鐘	一三三	一三四
日產	六六	六七一
日魯	六二四	六六六

中央銀行市單(七月十日開市)

紐約	二九弗十六分十五
倫敦	一志二片二分一
金票	一〇三圓六〇
鈔票	八三圓五〇
匯上海	七八元〇〇
匯天津	八七元五〇

上海標金市況

【上海十日發】因美國政府牧買倫敦銀、孟買、香港各地之銀、反示呈漲狀態、中央銀行磅七片賣、北方帮賣匯、呈强硬、

△中央磅 六片五分七放賣
一五六七三本(
△安 一、七一八弗
賣四七買五九)
△市單

條銀金標

上海標金午前
日銀現行 三〇四分一
金 遠卯 三〇分四分一
紐約銀現行 六八四分一
英鎊現行 六七便比 一六分一
下行八三九兩三大價八四一兩五
開市八三八兩九小價八三二兩五
收開行 …… 圓

中外滙兌

午前

美滙兌	二九七四四分三
美日滙兌	二九、弗一六分三
美日匯買賣	二九、弗一六分五
美國上海匯	三九仙
上海市匯買賣	一三三圓二分一
上海匯買賣	三八弗四分三
上海英匯買賣	一先六片四分三

午後

英美匯兌	……弗……仙
美日匯兌	……弗……仙
日美匯買賣	二九、弗一六分三
美國上海匯	……弗……仙
上海東滿買賣	一三四圓四分三
上海海匯買賣	三九弗四分一
上海英匯買賣	一先七片一六分五

奉天城內匯兌
國幣匯上海 一、三〇三
國幣匯中銀
現洋匯天津

各地錢鈔

奉天 日站金票對國幣 午前 / 午後

	午前	午後
開行	九六五〇	九六四〇
下市	九六三〇	九六四〇
大價	九六五〇	九六四〇
小價	九六三〇	九六四〇
交額	四〇万六千	六万

全國幣對金票行市

九點	一〇三五〇	一點	一〇三七〇
十點	一〇三七〇	二點	一〇三八〇
十二點	……	三點	一〇三七〇

鈔票對國幣開行

開行	一二〇三〇	一二〇七〇
下市	一二〇七五	一二〇六〇
大價	一二〇八〇	一二〇七〇
小價	一二〇三〇	一二〇六〇
交額	一七万	一万

同現行

九點	一二〇三〇	一點	一二〇六五
十點	一二〇〇〇	二點	一二〇七〇
十二點	一二〇六〇	三點	一二〇六〇

大連 鈔票對金票(近卯)

	午前	午後
開行	一二四七八	一二五四〇
下市	一二四五五	一二五四〇
大價	一二五五五	一二五四〇
小價	一二四七〇	一二五三〇
交額	二四二万	三四万

○卯 開行 …… 下市 …… 大價 …… 小價 …… 交額 万 / 万

同現行(下卯)

九點	一二四四〇	一點	一二五四〇
十點	一二五七〇	二點	一二五三〇
十二點	一二五五〇	三點	一二五四〇

鈔票對小洋票現行 ……

安東 國幣對金票 午前 一〇三九〇 午後 一〇三八〇

開原 金票對國幣現行(午前)(午後)

九點	一〇三四〇	一點	一〇三七〇
十點	一〇三五〇	二點	一〇三七〇
十二點	一〇三四〇	三點	一〇三七〇

新京(午前)(午後)
國幣對金票 一〇三六〇 一二四九〇
國幣對鈔票
現洋票對金票
鈔票對國幣 八二九〇

哈埠 國幣對金票現行 午前 / 午後

十點	一〇三四〇	一點	一〇三四〇
十二點	一〇三四〇	三點	一〇三四〇

各地豆糧

奉天市豆糧行

大豆	一、四〇〇	稗子	一、〇〇〇
豆餅	一、五〇〇	大麥	一、四〇〇
豆油	一、三八〇	小麥	〇、九〇〇
小豆	一、四一〇	高粱	一、三〇〇
小豆	一、二五〇	小米	一、六五〇
小豆	一、二〇〇	稷米	一、五〇〇
官豆	一、七五〇	元米	二、七〇〇
谷豆	一、二〇〇	小米	二、二〇〇
青豆	一、四〇〇	江米	二、六二〇
綠豆	一、三〇〇	壽米	二、四〇〇
黑豆	一、〇〇〇	稻米	二、一五〇
稷子	一、二〇〇	粳米	三、三〇〇
谷子	一、三〇〇	秈米	一、八〇〇
糜子	〇、六〇〇	之麻	一、九〇〇
		蘇子	二、七〇〇

大連 大豆(一百斤)鈔票價

現帶袋	四〇三
帶袋	……
七月底	四一三
八月底	四一八
九月底	四一八
十月底	四〇六
十一月底	三九七

豆餅(一塊鈔票價) 午前(開行) 午後(開行)

現行	三、二四
六月底	三、二一
七月底	三、一三
八月底	三、四一
九月底	三、二八
十月底	三、〇七
十一月底	二、九六

大連麻袋(一枚金票價) 現貨 三八二 / 十月底 三八八 / 十一月底 …… / 十二月 ……

豆油(一箱鈔票價) 午前(開行) 午後(開行)
現行 …… 六月半 …… 七月半 一三〇〇 八月半 一三三〇 九月半 一三〇〇 十月半 ……

高粱(百斤鈔票價) 午前(開行) 午後(開行)
七月底 …… 九月底 ……

新京 大豆(一石鈔票價) 午前 午後
現貨 三八二 十月底 三八八 十一月底 …… 十二月 …… 安 五万

哈埠 大豆壹布特價國幣 午前開行 午後開行
七月半 …… 八月半 …… 九月半 ……
小麥(全上) 午前(開行) 午後(開行)
七月半 〇八四五 〇八五〇
八月半 〇六六〇 〇八八〇
九月半 〇六七五 〇八八二五
七月半 一一四五 一一三一五
八月半 一一三七 一一七〇
九月半 一二四五 一二七〇

國外商品

美國棉花(一磅五十五 錢)(紐約)
七月期 一二仙〇八
九月期 一一仙七五
十月期 一一仙七三
十二月期 一一仙七二
一月期 一一仙七七
三月期 一一仙八一
現行 一二仙四一
印度棉花(四三十五錢)(孟買)
神戶取引 …… 留比
孟買印 …… 留比
孟買吉印 …… 留比
大阪三品(綿糸)(一梱金票價)
近卯六三、二〇〇 遠卯六、二〇〇
七月底 二一八五 二一八九〇
八月底 二一八〇 二一八六〇
九月底 二一七〇 二一七四〇
十月底 二一五九 二一六七〇
十一月底 二一五九 二一五八〇
十二月底 二一〇二 二一五五〇
大阪紗布行市
鉅人 六五五 六四五
藍鯉 四七三 二〇一〇
白米 二〇九 二〇九〇
鱸生糸 六一三 現貨 六〇五
近卯 遠卯 五九三
現貨 六〇六
午後 五九九
神戶豆餅二七三 遠卯 二八〇
月底

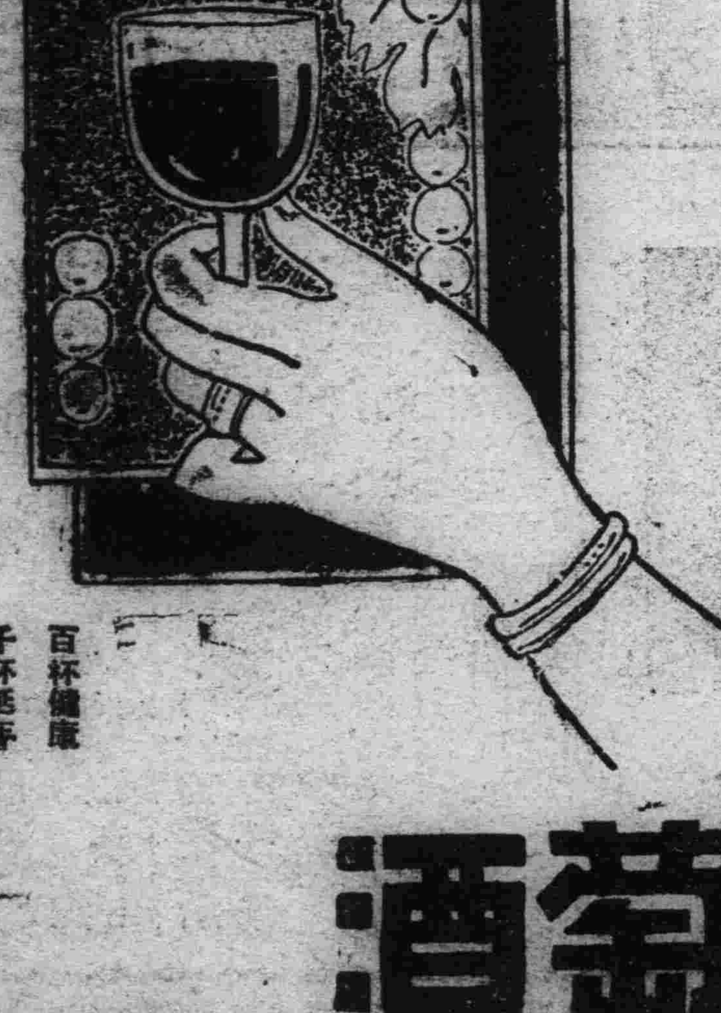

妻……
郎君！儞的身體當加保養請儞每晨喝幾盃吧！
夫……
是的 我從此便要喝葡萄酒了

補血强壯
赤玉牌葡萄酒

13

NSK
印「洋字牌」
火堿每桶裝五〇〇斤
堿料子每袋裝一六八斤

此貨向委敝本行爲全滿代理業已多年品質之優早經各界讚許是以銷路日見發達惠顧之情至爲銘感今爲便利各界顧客起見特於奉天新設分行一處各貨在庫豐富價值公道如承賜顧不拘多少無任歡迎

營業品目
台灣各社酒精、爪哇馬尼拉酒精、
醫療用藥品、化學、工業藥品、
火域、域料子、皮革材料藥品、
釀造用原堿、德國拜耳藥廠製品、
各種新藥品、膠皮製品及原料、
石鹼蠟燭原料、衛生材料、
染料、香料、消毒藥品、

貿易商 株式會社 濱崎商店
奉天出張所 奉天商埠地五緯路大街一〇八號 電話日園五八八〇番
本店大連市山縣通一三五番地 電話日園五五一八番
支店大阪市東區平野町一丁目一番地

奉天城內中街路北

萬年聲鐘表眼鏡行

美術禮品大犧牲 照碼六扣

本行精製美術電刻夾銀盾風景銀屏彩色畫屏光耀奪目美麗無比餽送親友無上上品

一切皮膚病之外用常備藥

疼痛搔癢立刻止住

愛膚膏

素以効能卓越而著名之愛膚膏殺菌力强大毫無刺激痛癢立止擦數回立奏卓効故有皮膚病者須從速治療請購良藥愛膚膏一試此藥專治頑癬脚氣足爛陰囊癬金錢癬牛皮癬疹癬鵝掌風濕疹凍瘡火傷創傷擦傷胼胝（生鷄眼）陰毛虱毒蟲咬傷靴傷酒刺粉刺面皰雀斑汗疹丹毒潰瘍陰部痒疹陰部潰瘍口瘡耳瘡頭瘡糟鼻子鼻瘡痔瘡此外皮膚諸病一搽立好効驗如神世之患皮膚病者請一試以知敝舖言之不謬矣總批發處

藥價
大盒金票一圓
中盒金票五十錢
小盒金票三十錢
試用盒金十二錢

總批發處 大阪市東區清水谷西之町 振替大阪三四五 順和公司

大連市山縣通一丁目振替大連三七六五電話六七六五 順和公司支店

代售處

奉天四平街 大德生大藥房
奉天鐘樓南 中西大藥房
奉天鐘樓南 歐美大藥房
奉天鐘樓南 永年大藥房
奉天鐘樓南 歐美大藥房
安東中興街 東益增遠
鐵嶺鼓樓西 平記大藥房
新京北門外 中西大藥房
新京北門裡 興亞大藥房
遼陽什字街 天錳成
營口二道街 中西大藥房
營口魚市口 五洲大藥房
營口永世街 興亞大藥房
營口西大廟 義興成余記
吉林糧米行 五洲大藥房
瓦房店新市街 德記大藥房
大連市監部通 華泰大藥房
大連市奥町 華西大藥房
西崗子永樂街 德記西棧
普蘭店平安街 德順藥房
金州城裡 德記藥棧
西崗子平安街 廣生堂
海城城裡 華西大藥房
鳳凰城南街 中西大藥房
天津估衣街 葆記公司
北京大柵欄 華美大藥房
北京大柵欄 老德記藥房
北京前門外 中美大藥房
天津日租界 同春大藥房
▼其他各埠大藥店均有代售

奉天萬芝堂藥店

葠茸補腎丸

補腎丸專治男子先天不足後天虧損少年破身太早房勞過度腎虛腎寒精冷如冰不能種子陽痿不興興而不久夢遺滑精腦髓空乏腰痛耳鳴精神短少自汗骨蒸以及婦女經脈不調赤白帶下下元虛冷久不孕育等症服此藥添精種子壯陽補腎大有奇功每匣現大洋一元五角一打十五元半打八元

立止咳嗽藥

咳嗽藥專治男女老少諸般咳嗽不論年深日久虛損勞傷咳嗽吐血痰中帶血傷力咳嗽肺虛痰喘睡臥不安飲食少進內傷外感肺經不清此藥善能止嗽定喘養血清痰能補能和能清能散每付現大洋四角每封十付三元五角半封五付一元八角

總號大西關分號 一設商埠北市場路北 皇姑屯大街路北

電話四一四三號 三三四三號

倘蒙函購郵費自備 外埠各處均有代理

婦女調經丹 經脈不調 赤白帶下 氣短咳嗽 腰痛心跳

宋氏救喉散 咽喉諸症 單雙乳鵝 瘟毒纏喉 吹之立消

保胎健母丸 胎動不安 胎前諸病 孕婦常服 安胎順氣

虎骨熊油膏 左癱右瘓 週身麻木 筋骨疼痛 貼之神效

開胃止痛丸 心胃疼痛 胸膈脹滿 癥瘕痞塊 寒積肚疼

神效虎骨酒 腰腿疼痛 手足麻木 半身不遂 五勞七傷

大前門香烟

大前門是快樂的泉源

吸大前門可以得到無限的快樂▲

CD-284

▲春天!!與美人!!

花國與美人 是花柳病之發源地 春天是毒菌勃發的時期 靠近美人的 每逢春天都應清清血 淨淨毒 可急服清血聖葯喜肥力 以求速愈 喜肥力是掃滅梅毒大炮 是討滅花柳症的大將軍 牌子老練 盡人皆知 効力可靠 無與論比 可保立復健康 可保恢復自由 無遭針刺之苦 較注射葯針力大一倍

（一）當春復犯的花柳病 如四肢酸痛頭疼頭迷耳鳴耳聾 渾身起紅疵紅點 臉上起疹 楊梅疥瘡 渾身潰爛 寄癢流水以及與原起發生同樣症候

喜肥力是滅毒大將軍

（二）因不慎於交接感染的花柳病 如破傷魚口 下淋入骨 以及耳聾目潰 脫落毛髮 悞用燵頂 牙齒搖動 等症

（三）小兒的遺毒 婦女的傳染 疑似毒症 潮濕膿疥 痛癢交加 婦女因毒滑胎化胎 因毒不孕 毒性結核等症 無論梅毒到第一期 第二期 或三期 服喜肥力 均能葯到病除實爲安全治療 此藥性溫不猛 效力宏富不燥 男婦老幼 皆可服用四時咸宜

每瓶國幣一元五角 每打十五元

圖爲二期梅毒疵疹 當早服喜肥力 在由不知不覺的而全而愈

▲總發行 濱江省 泰華西藥商行

本埠各大中西藥店以及各省各縣葯房均有出售